工商晚報
THE KUNG SHEUNG EVENING NEWS

督印及承印：工商日報有限公司
香港灣仔分域街十八號
各部電話：編輯部：七三〇七〇六 採訪部：七二〇六二七 七二三四九二 營業部 廣告部：七二九三〇七 七三〇七〇八 七二七二八二 社長室 總編輯室 經理室 秘書室：七二四八五四 七二七二式二 七二七二六一 七二七二叁二 中區辦事處：二式五四九五 二式一式三八
電報掛號二〇七五 郵箱六二號
新聞紙第九一六一九號
出紙兩大張售價壹毫

第十九屆世運特輯刊第八頁

越戰和談雖盛 美仍補充兵源
在大選前停炸北越並非無可能

【華盛頓二十六日合衆國際社電】據美國國防部數字指出：非自願的奉命返回南越作第二次爲時一年服役的美軍，將於未來四個月內大爲增加。

本年將派出一萬八千人作此種服役的陸軍說：其中不足半數之人已抵達南越或正在途中。其餘的九千餘人將會或準備於明年一月一日啓程。

直至目前爲止，一九六九年非自願參加第二次爲時一年，服役的六千名海軍陸戰隊中，已有四千六百二十人奉派前往南越戰場。

陸軍和海軍陸戰隊兩種兵種，將於一九六九年增加他們的配額。

現時駐於南越境內的五十三萬八千名美軍，每月的補充，所需超過五萬人。

【華盛頓廿六日合衆國際社電】泰國外交部長乃他納於星期五晚說：在十一月五日美國總統選舉前，美國停炸北越「並非無可能」。

乃他納在喬治城大學發表演說後，被記者詢問美國與北越雙方是否已同意於十一月一日爲宣佈停炸時，他說：「我不知道。」他又說：「我雖不欲迴避一項明確的日期。」又當被詢問及在大選前會否停炸時，乃他納答道：「還並非無可能」。

富婆失寶驚魂

【本報訊】一批價值四十多萬元的鑽石首飾，昨晚七時許在啓德機場內離奇失蹤，七個鐘頭以後，警方却在尖沙咀一家酒店的無人認領的行李中找回。

接近警方的消息透露：這批價值四十多萬元的鑽石飾物的主人，是南非的一對富豪夫婦的，他們正作環遊世界旅行，昨日晚上七時許，他們由日本東京乘機抵港，當他們落機時，却驀然發現失去一個首飾箱，包括價值萬餘元的鑽戒多個，價值三萬餘元的鑽石耳環等。這對夫婦發覺失去該首飾箱後，即向警方報案。但是報案時却祇說是「失去一個行李箱。」

警方開報後，曾在機場展開廣泛的調查，但是沒有下落，直至今晨二時半左右，警方突然接到尖沙咀一家酒店負責人的電話，說在酒店內有一個沒有人認領的行李箱。警方當即派人前往檢視，查悉原來就是該南非夫婦的失物。

當警方將該件「行李」箱送返給該夫婦時，他們非常高興，並立即開箱查看，裡面的名貴首飾原封不動。

今日天氣

【本報訊】天文台預測：今日吹和緩東風，初時密雲，其後轉爲天色晴朗。下午最高室外氣溫將升至攝氏二十七度左右。今晨九時，天文台紀錄所得之室外溫度爲攝氏二十四度，濕度爲百分之四十六。

肉彈襲華爾街

身材美好的女郎卡露詹姆斯，於本月廿四日行經紐約華爾街地區的時候，男士們均向其佇足觀看，俾能欣賞這個天生尤物的身段。她身高五呎四吋，其三圍爲四〇——二二——三五。（合衆國際社無綫電傳眞）

和合石大開片案 七人被拘今提控

【本報訊】和合石墳場附近日前發生數十人大鬥毆七人受傷血案，續有七名男子被捕涉嫌與案有關，今晨被提控。

下週三重陽節 交通有新措施

【本報訊】爲利便在下週三重陽節前往港九新界各墳場掃墓之市民，是日港島及新界大埔道，將採取新的交通措施，以疏減交通擠塞之情況，下星期三，重陽佳節之交通措施如後：

㈠和合石道由上午八時至下午五時，禁止車輛行駛。

㈡大埔道，由林錦路交界至粉嶺迴旋處一段，改爲「單程行車路」，上午八時卅分至下午三時，祇准向北行駛。由下午三時卅分至四時卅分則改爲祇准向南行駛。

㈢大埔道，由林錦路交界至粉嶺迴旋處一段，禁止車輛停泊或停車等候。

㈣爲避免車輛在大埔道之兩個主要路口對向行駛，屆時將採取下列措施：

㈠林錦路轉入大埔道之車輛，由上午八時至下午三時，禁止在該路口，轉往大埔道之右方（巴士及救急車輛則可在警務人員指揮下轉右）。

㈡上述路口由下午三時至五時則改爲不准轉左。

㈢大埔道向南行駛之車輛，由上午八時至下午五時，將須在沙田轉左駛入瀝源道，經獅子山隧道往九龍。不經隧道之車輛，可改經荃錦路及青山道。

警方交通部今日同時宣佈，重陽節日（星期三）港島亦將實行若干臨時交通措施，因屆時將有衆多居民登高或前往各墳場。星期三，由上午六時至下午六時，將實行下列交通措施：

㈠下列地點附近將禁止停泊車輛：山頂纜車之上下兩個總站；通往香港仔華人永遠墳場之各支路，博扶林道基督教華人墳場；黃泥涌道華人永遠墳場；天主教墳場；哥連臣角道天主教墳場；哥連臣角道佛教墳場。

㈡山頂纜車總站附近，由花園道至木棉道之側路禁止行車；花園道車輛前往木棉道，可取道瑪利兵房露天停車場。

㈢柯士甸山道，除前往該區樓宇之車輛外，禁止車輛行駛。

㈣通往香港仔華人永遠墳場之各支路（除香港仔水塘道及貝璐道，水塘道之各支路）。

㈤域多利道由沙宣道路口至摩星嶺道交界處，祇准由西至東單程行車。

㈥哥連臣山道由連城道至石澳道一段，亦改由石澳道方面行駛。

㈦十月卅日將有特別巴士，接載乘客由柴灣至哥連臣角道華人永遠墳場。同時，四號、七號及十五號巴士將增加班次行車。

瑞士雷達表
特約翡翠台播映
世界盃足球賽
世界球星世界波 超級水準
映足全場卅半鐘 一氣呵成
每逢星期日下午六時至七時半
在無線電視翡翠台播映
場場精彩・歡迎收看
重要場合時間要準確
雷達表是重要場合的計時標準
RADO

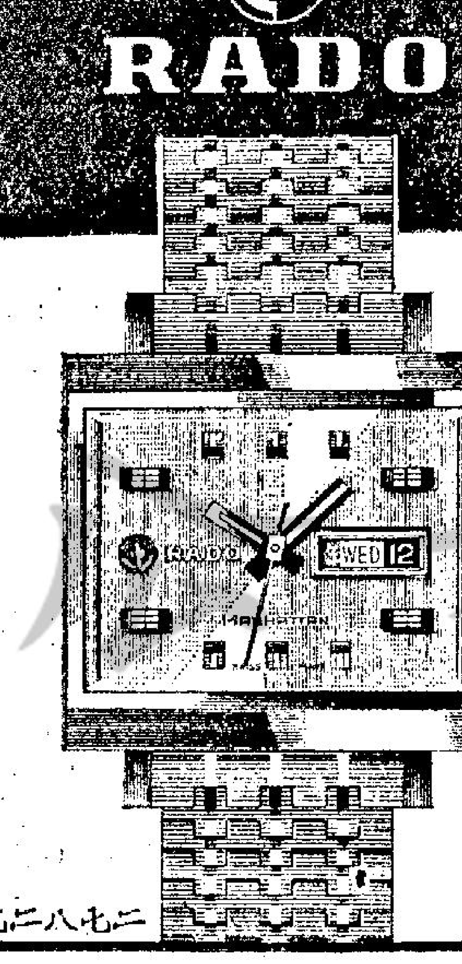

雷達表
翡翠型
星期日曆.自動.首創新構造方形防水錶殼.保証潛水720呎.
雷達表服務修理中心：
香港中環遮打道六號A 太子大廈地下 電話：H二二九八二八
九龍太子道九十四號六樓（近荔枝角道口百年酒樓樓上）電話：K六九二八七二

能參人
提神醒腦
返老還童
人參煙

經過數年來的苦心研究,不斷的嘗試實驗,卒克服困難.首創以最滋補養顏之人參混合最佳煙葉,製成人參香煙,打開世界香煙業之新紀元.

20枝庄
$1.50

九龍彌敦道東英大廈
東英咖啡屋
電話：K—670873
晚餐六元
特別午餐四元
好食抵食舒適

第一儲蓄大廈

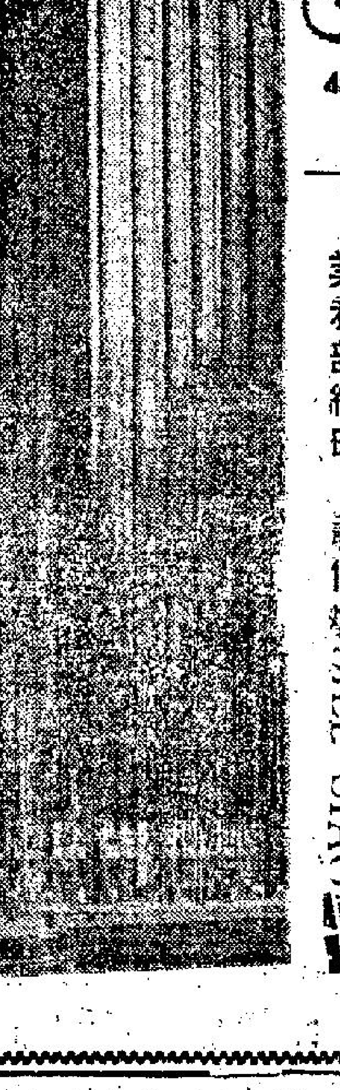

FIRST SAVINGS
and Loan Association
5.25% Multiple of $1,000. For three years
401 California St., S. F., Calif. 94104
Assets over $680,000,000,00.

第一儲蓄貸款會
全國最高利息 按日計算。
每戶政府保險壹萬五千元。
千元以上儲卷五厘二五。 活期五厘
總分行廿一間。香港郵寄存款及轉移別處存款手續簡便。海外存戶所得利息申報，並函覆及詢問開戶口。
總行：美國舊金山加利福尼亞街四百零一號
業務部經理：蕭仲斌 BILL SIAO 謹啓

加拿大升學
本社學生服務部開始接受學生申請1969年度春季、秋季各學校學位。
半島旅行社
電話：K六七五四弍弍
九龍彌敦道241號金冠大廈1104室

克里福下令以二億建造 電動核子潛艇
透露逹四萬北越軍已撤出南越
否認尼克遜指美武裝較俄落後

【華盛頓廿六日合衆國際社電】美國國防部長克里福星期五日下令海軍部建造一艘「靜的」電動核子潛艇。它將費一億五千萬至二億美元。

此項計劃將加入另一艘於七月一日由克里福下令建造的「超速」核子潛艇。

這艘「靜的」潛艇，曾於五月中斷建造，且曾預料因經濟問題要予以取消。但克氏告訴記者說：經過「精密的重新檢討」，使他相信「沒有更便宜的方法可以完成這種抑制聲音的計劃」。

【華盛頓廿五日法新社電】克里福國防部長今日說：有三萬至四萬名北越軍隊最近經已撤出南越。

克里福在一個記者招待會上說：他們已經進入寮國、柬埔寨和北越。現在仍有八萬北越軍在南越。被問及南越軍事行動緩和下來的意義時，克氏答：「目前談及戰事降級的意義仍是過早。」他重申美國在越南的目的是要加強南越軍的實力，使到「有一日可以進行撤軍」。

他說：上週美國在越南損失一百人，這是十四個月來每週的最低數字。南越軍損失二百人，敵人則損失一千二百人。他說：「我不知道這是否暫停戰事。」談及其他事情時，克里福否認共和黨總統候選人尼克遜所發表的聲明，謂美國在武備方面比蘇俄落後。

他說：美國有一千零五十四枚洲際彈導飛彈，六百五十六枚北極星飛彈和六百四十六架戰略性轟炸機。蘇俄方面則有九百枚洲際彈導飛彈，七十五至八十枚海軍彈導飛彈；和一百五十至一百五十五架戰略性轟炸機。美國的武裝部隊，有四千二百零六枚核子彈頭，而蘇俄祇有一千二百枚。

太空拍奇景

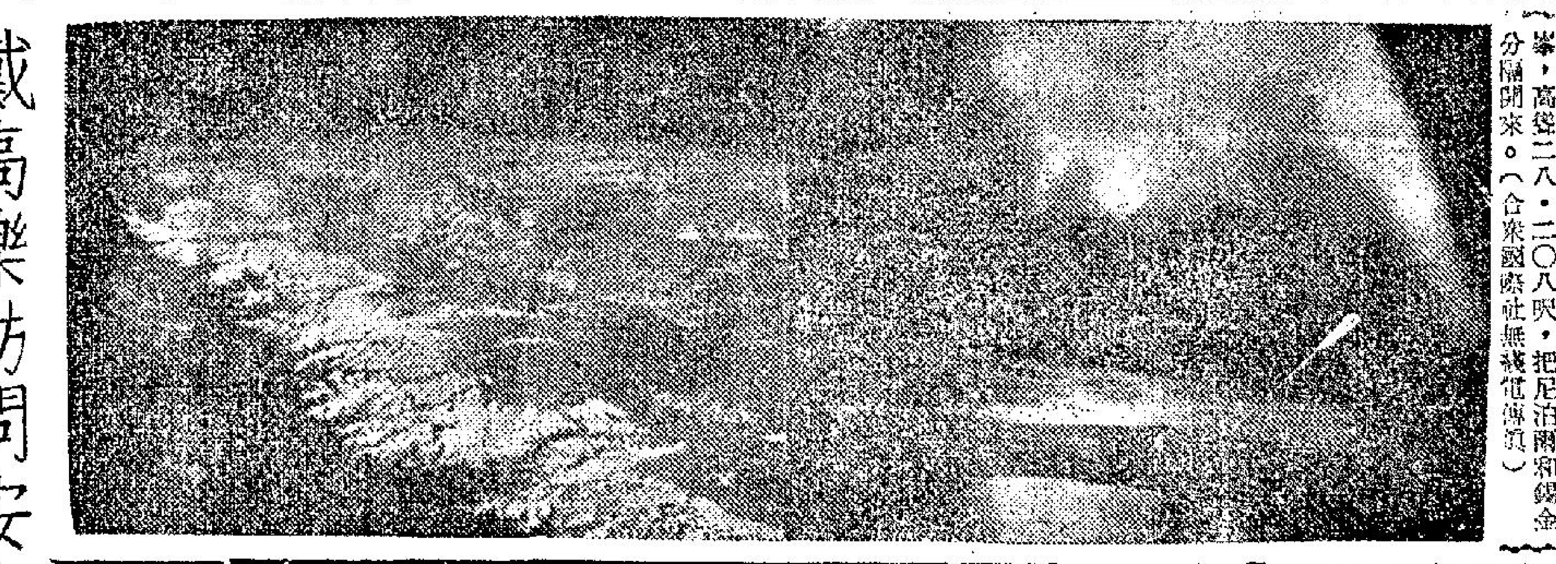

右圖爲美國「太陽神七號」太空船在一四〇哩高空所拍攝長光反映在墨西哥灣和大西洋的奇景。這幅圖片是在那艘太空船在太空飛行第九天，環繞地球第一三四匝的期間所拍攝的。左圖爲遠至拔海五哩高度的世界十二個山峯，在此幅由「太陽神七號」太空船在一四九哩高空所拍攝的圖片出現。那個高二九·〇二八呎拔佛勒斯峯是在圖中中央的下端。在中部的地平綫上，可以看見那個高二八·二五〇呎的哥德文奧斯騰峯，那是在拔佛勒斯峯西北約八百哩。在右下方，康欽容加峯，高達二八·二〇八呎，把尼泊爾和錫金分隔開來。（合衆國際社無綫電傳眞）

盟軍與共軍緩衝區遭遇戰 在海陸空軍夾擊下 殲滅越共四百卅名

【西貢廿六日美聯社電】美軍和南越軍報導：他們在星期五日的兩項相距很遠的不同地面戰鬥中大敗共軍。在飛機、炮兵和海軍炮轟的助戰下擊斃四百卅六名越共。

其中一次戰鬥集中在非武裝地帶以內一哩，康天戰鬥基地以北之處。康天美軍第五步兵師說：有二百卅二名北越陸軍在七小時的戰鬥中被擊斃。

戰鬥開始時有一連美軍向康天戰鬥基地東北推進，與相信實力達一營的北越軍遭遇。共軍先以自動武器開火射擊美軍。美國步兵亦還火射擊，並電召戰術空軍飛機，直昇機和海軍艦隻開炮助戰。

河內發聲明 實際已拒絕 美提新建議

【香港廿五日美聯社電】河內星期五日發表的兩項聲明，已阻止了對和談中，會帶來越戰停火的任何揣測。

很久以來接近共黨世界的澳洲作家保察特報導：詹森總統星期四日「關除了停炸諸言」的聲明，並未在河內引起任何驚奇之處。

於星期五晚從河內發出的一項報導說：「此間認爲華府刻正堅持老式的相應行動的要求。」

河內電台約在同時指摘詹森總統所謂美國刻正盡其所能以達成越南和平的說法，是「僞君子的虛僞所爲」。

河內電台說：「如果美國眞欲盡其所能來達成越南和平，則美國必要無條件停止其轟炸行動和其他對越南民主共和國（北越）的戰爭行爲。美國侵略者並沒有要求相應行動的任何權利。美國侵略者必須停止轟炸而不要求任何相應行動。」

河內電台亦重申要求美國把越共政治組織「民族解放陣綫」看作「南越人民的唯一眞正代表」而與它進行談判。

聯大休會

【紐約．聯合國廿五日路透社電】聯大在過去四週期間聽取來自一一〇個國家各項聲明之後，於本夜十一時二十分（格林威治時間）結束其對世界問題每年一度的辯論。

聯大將於星期一下午二時三十分（格林威治時間）開會，俾接受聯合國貿易與發展會議的報告書。

尼克遜話唔相信 詹森用結束越戰 帮助韓福瑞取勝

【紐約廿六日合衆國際社電】尼克遜於星期五說：他曾獲告詹森總統正在極力設法，俾在大選前結束越南和談所的僵局，以便協助韓福瑞。他說：「我不相信此事。」

據尼克遜在遞交與各報記者的一項書面聲明說：「我獲告美政府高級官員，曾極力設法，以便對停止轟炸達成一項協議，並在最近將來接着停火。我也獲告這一項活動，是詹森總統最後一分鐘的自私自利行動，俾挽救韓福瑞的候選人地位。我並不相信此事。」

但尼克遜的助手們數天以來曾私下說明政府高級官員，曾對一項戲劇性的和平發展施行壓力，俾協助韓福瑞競選。

一架美國的客機 墮毁新州摩斯山

【新漢普夏州．里賓倫廿五日路透社電】東北航空公司一架「FH二二七」型渦輪推進式飛機，於今晚在距此間八哩的地方撞毁焚燒。機上共有卅九名乘客，另三名機員。未聞有生還的消息。

該架失事飛機是於今晚四時五十五分飛離波士頓的。

【新漢普夏州．里賓倫廿五日路透社電】此間警方說：東北航空公司一架「FH二二七」型渦輪螺旋噴射客機於今晚在此間以南八哩的摩斯山撞毁，機上四十二人中最少有八人生還。

狂人約翰女友快生仔 到時兩人「奉子」完婚

【倫敦廿六日美聯社電】英國「狂人樂隊」的「披頭四」之一約翰．連儂說：他的日本女友大野洋子將於明年二月間分娩產子。約翰連儂於星期六日對倫敦「每日鏡報」說：「到時我們就可以結婚。我們兩人對於將來一名孩子都感到非常緊張。我們都希望有一個大家庭。」

捷向保守勢力妥協 停開罷黜史派大會
勸告青年國慶勿做過激行動

【布拉格廿六日合衆國際社電】共黨領袖杜貝克星期五日說：捷克共黨將不舉行計劃已久的第十四屆大會。這項宣佈，粉碎了改革派驅除史達林派離開國家領導階層的希望。

這位共黨第一書記，打破了兩週來的緘默，黨必定要儘早做到符合蘇俄的要求，以期回復捷克的正常。

杜氏在東波希米亞的帕杜比赤城告訴黨內人員說：「我們越早知道應做些什麼，我們便能越早創造出環境，替我們的國家的命運作進一步的發展和活動。」

【布拉格廿五日路透社電】捷克領袖今晚勸告其青年於十月廿八日的第五十週年國慶日時，不可做出極端的行爲來。

但此間的觀察家相信很難避免，任何繼華沙公約軍入侵後所表現出來「哀悼」的象徵。

杜貝克、西尼克和史穆科夫斯基向該國青年發下一封公開信，勸告他們要負責任檢點行爲。

捷克將於十月廿八日慶祝於一九一八年十月廿九日，由馬西克簽署第一憲法書的建國日。

戴高樂訪問安卡拉 土國總統重申 支持北約信念

【安卡拉廿六日合衆國際社電】土耳其總統蘇納，於星期五晚在向訪問此間法國戴高樂總統面前所發表的一項激烈演說中，有力的重申他對北大西洋公約組織的信念。

那個年已六十八歲的蘇納總統在招待戴高樂的歡宴中，對於法國爭取土耳其退出該同盟的任何可能企圖，顯然給與一項明確的「否定」答覆。

蘇納並說：土耳其與法國，均是大西洋同盟的會員國，該兩國認識這項同盟，至爲需要，俾保証他們的安全、自由和維持世界和平。

該位土耳其國家元首並攻擊蘇聯佔領捷克。他說：捷克事件，証明「樂觀是仍不足够的」。

印尼暫停 星洲航綫

【星加坡廿五日美聯社電】在星加坡與印尼兩國國係日益緊張聲中，印尼國營船務公司於星期五日奉命暫停該公司爲時有三個月的星洲與耶加達間的航綫。

該公司屬下的兩艘客輪（一萬二千噸的「比利阿比與一號」和六千噸的「譚普馬斯」號）因此將不會從棉蘭至耶加達航線中訪星洲。

積琪蓮妹妹讚揚姊姊選擇 古聖支持此事受批評 宣佈提前向教宗辭職
教皇早就告訴積琪蓮勿嫁已離婚的奧納西斯

【米蘭廿六日路透社電】據積琪蓮的妹妹拉施維爾皇妃說：積琪蓮嫁給奧納西斯，是因她很喜歡他，且需要隱避，而這是奧氏做得到的。

這位皇妃在今日出版的米蘭「歐洲週刊」的訪問中說：「我的姐姐需要一個像他那樣的男人，他可保護她離開整個世界的好奇心。」

「我認爲她對作爲一個公衆人物和牽涉到政治上的事是感到厭倦的。如果她與別人結婚，她可能仍要在人羣的好奇心下露面。她非常愛奧納西斯。而奧氏又是一個足以使她過愉快生活的富翁；又是一個足以保護她過隱避生活的有勢力的人。」

【波士頓廿五日美聯社電】波士頓大主教古聖星期五日說，將於本年底提前兩年向教皇提出辭職，因爲他曾接獲許多信，批評他對積琪蓮結婚的意見。

古聖神父在一項電台訪問的廣播中說：他曾接到許多信件「指斥我替積琪蓮求情」。他說有些信「寫滿污言穢語的文字」。

現年七十三歲的古聖，在前不久曾宣佈他計劃於一九七零年八月廿四日退休，屆時他將任滿五十年教士的生涯。

「現在，繼我最近接到的信後，我將於本年底向教皇保祿六世提出辭職。」古聖說當他爲甘迺迪總統和積琪蓮主婚當時，甘氏曾對他說：「如果我發生了事故——看來他預知有事發生——請好好待積琪蓮和孩子們。」

他說：「讓我再一次請求那些指斥積琪蓮的人，對她和她的孩子施以一點憐憫之心。」

【義大利．米蘭廿六日合衆國際社電】米蘭的「歐洲週刊」星期五日說：教皇保祿六世曾親自對前甘迺迪總統夫人積琪蓮說過，她是不能嫁給希臘航業大王奧納西斯的。

該雜誌刊出一篇由基里格小姐（被稱爲新奧納西斯夫人積琪蓮的一個很久老友）所簽署的文章說：該前總統遺孀於六個月前，在一次覲見教皇中，要求教皇准她與曾經離過婚的奧納西斯在天主教教堂結婚。

樂聲．新聲．國華
☆霍士公司最新貢獻☆
下期獻映
香艷風趣喜劇
全粉鬧花都
風流太太，嚴謹丈夫，浪漫情人，代表赴約！
妙不可言！艷不可說！
力士哈里遜　路易丹佐　露絲瑪莉　哈里遜　聯合主演
花都艷事，春無邊；風流浪色，漫無奇趣！
A FLEA IN HER EAR
特麗七彩

麗聲．皇后．皇都
狂滿請早
兒童不宜觀看！
明天每院加開早場　日夜五場
移植眼球！首次銀幕揭露！
健美搜秘！裸體最美角度！
剖腹取胎！手術巧奪天工！
全部七彩
揭露隱藏的事物　探索幽禁的境界！
大開眼界
題材新·夠精彩
The Mystery and the Pleasure
EASTMAN COLOUR

東樂　金華　金陵　寶國聲　寶國．皇宮　下期
昨又狂滿　週末請早
大華海外發行公司　全新手法　武俠巨片
招出最新法　最狠手
七彩濶幕
監製 吳文芳　出品人 楊天　製片 黃夢
導演 侯錚
武家麒　陳莎莉　封君平　曲弘　江明　魏蘇　葛香亭　李傑　領銜主演
七殺酹師　恩野店　惡風雲　劍光白練　人頭落紛紛舞！
預售戲票

新都　麗華　仙樂　民樂　麗都　美麗宮．國寶
全綫客滿　各院每天映五場
上官靈鳳　田鵬　領銜主演
龍門客棧姊妹片
一代劍王
THE SWORDSMAN OF ALL SWORDSMEN
導演 郭南宏
七彩濶幕
龍門客棧原班人馬上陣
台灣聯邦公司出品
INTIIISCOPE

總統　大華　皇宮
今天五場獻映
雌雄撈白食
哥倫比亞繼「風流四美人」後又一部新潮傑作
蒙妮卡維蒂·尚蘇奴　再度攜手·聯合主演
獻出天賦本錢　大做無本生意
KILL ME QUICK... I'M COLD!
男滾女，條條財路！女滾男，夜夜春宵！
唯歐洲片有如是大胆作風！
風趣夾抵死！香艷又輕鬆！
特藝七彩
又一部色香味俱全之作
COLUMBIA

娛樂　京華　國民　國寶　荷李活　倫敦　黃金　樂都　明聲　國際　亞洲
明天禮拜·全綫五場
歡渡週末
惟有本片·不必懷疑
耳根清淨　眼目清涼　絕無喊打喊殺　美如初放白蓮
井莉　楊帆　潘迎紫　領銜主演
焦姣　客串
雲泥
WHEN THE CLOUDS ROLL BY
邵逸夫 監製　陶秦 導演
井莉　成報影評猛讚
演員演活角色　劇情深入人心
邵氏兄弟（香港）有限公司
SHAW SCOPE

週末午夜場
娛樂　京華　國民　國賓　荷李活　倫敦　黃金　樂都　明聲　國際　亞洲
今晚十一時半獻映
胡燕妮　千萬觀衆久待　巨星新片來也
狂戀詩
SUMMER HEAT
胡燕妮　金漢　楊帆　金峯　領銜主演
她週旋三個男人之間　一個有錢　一個够力　一個多情
造成這個新潮派的狂放故事
SHAW SCOPE

香港　中央　北河　英京　英華　油麻地　箕灣　長樂
聯合影業公司七彩濶幕歷史故事改編武俠巨片
週末假期定座請早（茶點不加入）
風塵三劍
THREE WANDERING SWORDSMEN
故事萬分精彩　打鬥認眞搏命　招式絕頂新鮮
張冲　伍秀芳　田野　毛如冰　上官亮　葛小寶　陳鴻　阮兆輝　合演
製片 王龍　導演 劉維斌

銀幕透視

陳曼玲日夜忙戲兼練舞
丁紅維護片酬放棄片約

於斧山道口，遇「新官」陳鋼民，正在匆忙趕路，康清把他叫住，與他攀談片刻。陳鋼民說，國泰機構第二期畢業明星，已有九位正式簽約，他們的名字是：張茵茵、周絲絲、胡美玲、江海、方剛、齊蓮娑、劉基和謝榮。他們已於日前正式簽約替國泰效力，導演三部新片，這三部片還打算前往星馬拍外景，片名是「桃李芬芳」、「翠湖」與「教師萬歲」。原嘗進廠欣賞那些新星拍攝的實驗電影片集，使他對各新星的特徵和外型有所瞭解，俾能他日放在他執導的影片中，演一些次要角色。

國泰的第三期新星訓練班，已在各大報章刊出廣告招生，每天報名者，約有百名之譜，如果沒有別的阻滯，新的訓練班，當於十二月一日開課。

近些天來，陳曼玲忙得要死，為了應星洲政府邀請，與其他四星一同飛赴星洲籌國防基金之故，日拍戲兼排舞，陳曼玲負責演出的兩個舞蹈，叫做「新疆舞」和「蝴蝶舞」，練舞時候，常常因為拍戲過勞影響，把一雙眼皮合起來跳，人笑說她是「大腦請假」，她那半睡半醒的舞姿，亦有她飄飄欲仙的形態，端的是一塊囫中上駟之材也。陳曼玲拍攝中的新片，是文石凌導演的「四武士」和屠光啓導演的「蓮花寨」，日夜都在趕拍，餘下的時刻，她便去練舞，休息時間少，她只好以「大腦請假」的形態去跳了。

丁紅大清早搖來電話，又是嘩啦嘩啦的叫，說又發現一些報章亂刊她的片酬價目，實在間接打擊她的前途，她說：「我的片酬最少也是一萬五千五，人家偏寫成一萬，豈不令我難堪，教我如何向別人交待呢？」

跟着，丁紅說出其中原委，她自離開邵氏之後，在邵氏續接拍了兩部戲，一是「千面魔女」，另一是「負心的人」，兩部收三千，而「千」片尚有三千月薪可拿，及接玉聯之「江湖客」和「血爪」，都是一萬五千五一部，現已收受黃玉麟的七千七百五的定金，「江」片卡士是丁紅拍秦沛，尚有韓國小生方剛（絕不是國泰新星，名字雷同而已。）「血」片是丁紅拍田寄和趙雷，玉聯打算一眾兩片型式同時開拍，可從佈景費上賺回一筆。

而堅成姓關的，也曾找丁紅，回個是一萬二千，丁紅以尚欠三千五才合，故有意推辭不拍，堅成找丁紅，是由一位金邊片商（陳姓）從中引荐者，丁紅有她的解釋，雖然連接兩片，可把兩萬四千塊「袋袋平安」，就是為了不給別人話柄，她才維持一個一萬五千五的價目，不夠，就只好忍痛放棄了。

康清

珍芳達喜獲千金，初為人母芳心大悅

烈打希和芙

四十年代赤髮女紅星

—東維—

在四十年代紅遍好萊塢影城的紅髮「愛神」烈打希和芙，如今徐娘半老，風韻猶存，時常扮演姨媽、媽媽以及其他「性格」角色——她依然喜歡在水銀燈下演戲。

希和芙於十月十七日渡過其五十歲誕辰，她看來比實際年齡年青十五歲。她說：「我喜歡我現在所飾演的各種角色。」她的聲音依然婉轉如柔和的音樂，輕淡的燈光。

目前她正在歐洲武西部片「貓」中，飾演兩個成年匪徒的媽媽，她隨着其他職演員，到西班牙的馬德里，義大利的羅馬，和美國的尼華達州，阿利桑那州及新墨西哥州去拍外景，僕僕風塵，益見矯健。

即使希和芙曉得，她不能夠再像過去黃金時代一樣，飾演青春艷麗的角色，她還是表示她第一愛的，永恒愛的是電影。她說：「我拒絕了各種各樣的舞台話劇、音樂劇和電視劇的邀請，我祇是一心一意喜歡電影。」

在她如日當中的最紅日子，她主演過如「吉爾妲」、「封面女郎」和「大地」等影片，那時候的烈打希和芙，是好萊塢頂兒尖兒男仕們的追求對象，不知幾許公子哥兒拜倒在她的石榴裙下。她的紅髮，她的儀態和她的豐滿胴體，有些人認為更美過愛神維納斯。憑着傾國傾城之貌，烈打希和芙成為好萊塢薪酬最優厚的影星。

她曾經披過五次嫁裳，第一任丈夫是個推銷員愛德華朱遜；第二任丈夫是天才演員兼導演奧遜威爾斯；第三任丈夫是阿里汗王子，她因此貴為王妃；第四任丈夫是歌影雙棲的狄克海默斯，她回憶說：這樁婚姻「是我所做過的唯一魯莽行動。」第五位丈夫是製片家詹姆斯韓爾，她說：他是一位「好人」，後來也離婚了。

她被引述談話說：她曾經實實在在，全心全意愛過其中兩位丈夫，她祇跟這兩位丈夫各生過一個女兒。

希和芙在家中的最快樂時光，便是她的二十三歲女兒麗比嘉（和奧遜威爾斯所生），和十八歲女兒耶絲敏（和阿里汗所生）來探望她的時候，她說：「我的女兒和我都互相疼愛如命，有時候，我寧可推掉工作和兒女歡聚。」

近些年來，她曾經和過去在「吉爾妲」一片中合作過的格連福特，再度搭檔演出「金錢陷阱」一片。她飾演一位年華消逝，過氣的金髮女侍，特連福特飾演探長，而愛娘森瑪則扮演一位性感女郎。

去年，她和安東尼昆搭檔，在「羅沃」一片中飾演媽媽角色。

她對於這許多年來的銀色生涯變遷，並不感到悲傷。他最近還說：「在今天，一個演員的世界是多姿多采的，因為你比別人更常旅行，到許多國家，不同地方和那麼許多有趣的人們一道工作。」

剛渡五十誕辰 拒息影

烈打希和芙希望能再度富有起來，名揚遐邇，她說：「誰又知道世事變遷呢？」

性感尤物蒙妮卡維蒂 聲明她拍片須掛頭牌

性感尤物蒙妮卡維蒂，走紅於歐美後，她之片酬，當然是一漲再漲，而她還有一個特別聲明，邀她拍片，必定要由她掛頭牌。

製片家們，都是跟紅頂白，一切都答允，如「雌雄拆白黨」一片中，要勞師動衆到羅馬，給她相當高的片酬，同時又答允這套片，是由她掛頭牌。

事實這位性感尤物，現在是壓倒不少歐洲女星了，雖然該片的男主角尚疏奴說：「蒙妮卡維蒂，是另有一種魅力的，因此，任何人都要讓她三分。」

在「雌雄拆白黨」一片中，尚疏奴很多地方，都讓她幾分，而兩人的演出，使人大歎觀止，附圖便是該片之一幕。

娛樂圈

楚原効勞國泰

形勢所迫非投奔自由不可

燈下談藪　江紫楓

我總是不明白，國泰在未找到更多理想演員之前，總是不斷地聘請導演拍片。

細心分析，正如我日前所說，除了基本的那幾位易文、唐煌、王天林外，近年先後參加的，便有屠光啓、汪榴照、高立、汪平、文石凌、王星磊、劉芳剛、李行、白景瑞、張曾澤、龍剛、楚原。

雖然，新加入的導演，每一位都是按部計酬，不像過去的簽基本合約，但每一位導演，如果保持開戲，這和簽基本合約差不多。

例如，一直盛傳楚原進國泰，現在也真的成為事實，國泰會在短時間內，開戲給他導演，據講：劇本早便決定下來了。

之前，楚原是投進自由公會，自由公會主席是黃也白，而黃也白是國泰公司的宣傳主任，因此，楚原的加入自由公會，是稍為方便。

楚原的決定投進國泰，撇開政治不談，在最現實的環境中，他是非入不可的，原因左派影圈，現在已經沒有機會拍片，楚原因而空閒了一段長時期，年來，除了自組的公司和有關的公司外，可以說，外間任何電影公司，都沒有激請過他執導。

在大勢所趨之下，楚原早在去年，便有意轉進國語片大公司，給為瞭解者相信也會記得，去年也曾一度盛傳，他是會轉進邵氏效勞，此事，雖然有人說是空穴來風，但也未必無因。

據一位瞭解者告知，當時楚原的確是與鄒文懷碰過頭，結果不能成為事實，主要是彼此間的條件斟不成。可能就是這個原因，進不成邵氏的楚原，才有機會現在投進國泰。

無可否認，楊曼怡對楚原是很賞識，否則，不會給他的條件，特別優厚，也不會約簽了不久，便有好幾個劇本派他執導。

在近年的粵語片中，楚原的確是一位突出的青年導演，但以我個人見解，他並不是像一些人所吹捧的那般突出，近一兩年來，他所執導之片中，有不少是差強人意甚至使人搖頭歎息的。

在楚原未正式開拍國語片之前，容許我說一句不中聽的話，現在的國語片，不論是編、導任何一方面，都和過去有所分別，尤其是搞文藝片，更要考慮到觀衆的接受如何？最低限度，粵語片和國語片有所不同。一些由粵片轉導國語片的導演中，楚原應該有所警惕的。

清彈淺唱

冊鳳

請帖的殺人與害人

一部西片，名為「殺人請帖」。

假如你每日接到一份喜酌請帖，或滿酌請帖，或壽酌請帖，雖不「殺人」，亦是「害人」。

講述人與製造人

女星美雅花露攻擊報紙，指新聞記者爲稀奇古怪故事的傳統講述人。

許多女人，却是稀奇古怪故事的傳統製造人。

勇敢、强壯、贏！

紀政在贏得銅牌後，接到由台灣他的家鄉新竹拍來的電報，沒有署名，祇有「更勇敢，更强壯，贏！」三句。

香港一間公司，也該給她一封「更高，更强，更健美」的電報才是。

日本國家排球隊

近年來球藝突飛猛晉

在本屆世運會中，日本的排球隊，出盡風頭，擊敗不如，事實上，日本排球在近年來正是突飛猛晉，有着長足進展，他們的球技，相信港九人士過去在他們組隊前來作賽時，也曾欣賞過，如果你喜歡這類球奕的，可別忘記收看今晚麗的中文電視台所播映的體育世界，因為它要介紹的正是日本國家排球隊前些時與本港健兒作賽的精彩賽程，此外還有「躍光盃」全港青年排球賽的揭幕盛況，由黃紀穎担任介紹，更會使人有得益彩之感。

論丁珮應自組宣傳部

以事論事　方哥

日前，有人報導丁珮之近況，於是，邵氏的宣傳部，受罪矣，丁珮向宣傳部大興問罪之師，認為這些消息，是宣傳部放出的。

以大石壓死蟹的手法，使到邵氏宣傳部每一位大員，除了苦笑之外，眞是有口難言。於是，又有人報導，丁珮的買上手法，並不明智也。

不管明智與否？方哥爲邵氏宣傳部大員們苦矣，人家各有不同立場，各有不同看法，更各有不同的筆法，如何報導，如何寫法，本來與自己無關，但報紙說她好話時，功不在宣傳，人家有一點使她認爲奴家不滿，便將責任壓於宣傳，眞是苦也。

方哥再思再想，認爲丁珮此種手法，乃合情合理，但也要考慮到，爲此，宣傳部難以全面兼顧，爲此，丁珮既然是個有辦法之人，方哥提議一善策，保證以後所刊圖片所寫自己之文章，是有圖皆靚，有文皆讚也。此策是非常簡單，也是「舊橋」，祇是用於丁珮有益甚大，此策便是自己組一個宣傳部門，包括有專門攝影者，專門寫稿者，還要有專門爲她度橋，製造一些噱水新聞者。一切都爲丁珮設想，於是乎！觀衆，讀者印象，便會有丁珮好，丁珮妙，丁珮瓜瓜叫耳。

七先生

衣錦榮歸　龍公作

國泰吸收八名新明星

國泰第二屆訓練班，經告修業期滿，在訓練班畢業生中，迄至目前止，已有九人簽約，其間包括有五男四女。男星方面，計有方剛、劉慶若、謝榮、江海、齊蓮娑。女星方面，有張淇、胡茵茵、周絲絲、樂美玲。

張淇早在月前簽約，稍後，仍繼有訓練班新人簽約。而上述九位中，最惹人注目的，首推胡茵茵，經簽約，即被國泰派出担任主角，赴台拍「路客與刀客」一片。

國泰爲此，特定今（星期六）下午三時，假座新麗琪舉行記者招待會，公開單獨介紹胡茵茵與新聞界朋友認識，並接受記者拍照和訪問。

影圈動態

國泰的「智多星」演員王琛，日昨拍「四武士」一片時，亦因拍該片而傷及腳部。

當時，該片是在西貢竹角拍外景，拍至下午四時，已有嬌陽無力之感，導演文石凌，心焦不已，猛追太陽。

鏡頭拍到陳曼玲金雞獨立於馬背上，跳避敵方鍊錘，一躍而從馬背落地，張沖、王琛，則在一旁。

正準備開拍，文石凌叫「開麥拉」，豈料馬匹受驚，突作老虎跳，陳曼玲身手靈活，一躍而下，在地上翻滾，安然無恙，僅受虛驚。慘的是王琛，正式是遭池魚之殃，大腿爲馬所踢，爲王琛安危而就心，驚叫之聲隱起，該馬更而受驚，跳躍如故，張沖目睹此情，恐再傷及王琛，終而一躍而前，將馬制服。對於張沖，曾隨喬宏習騎多年，技頗精湛。

衆將王琛扶起，大腿瘀紅一片，痛入心脾，抑且日漸西斜，文石凌遂下令收工。

文石凌是第一次爲國泰執導，對於這套「四武士」他是非常重視的，希望盡力而爲，每一位合作者，都與他合作得相當愉快。

因此，和文石凌談及在國泰拍片，他說：「我很喜歡和國泰合作，原因有關人士，每一位都彼此商量，這對於工作方面，是大有幫助的。」

馮鋪

法情報局秘密檔案 改編故事搬上銀幕

「諜海美人計」是一部揭露二次大戰秘辛的間諜戰爭片，根據法國情報局當年的秘密檔案改編搬上銀幕。

二次大戰爆發初期，納粹大軍陳師法境，戰事一觸即發，巴黎法國情報局中的一名上校情報官，爲了要令德軍誤信假情報，派遣一名將軍的漂亮女兒混入德軍情報機構內，以美人計誘德軍一情報官入彀；同時又犧牲一位老友的性命，以堅德方信心。

楊帆演技又邁一步
岳楓被晒破面唇裂

邵氏公司旗下小生演員不少，但是以潛力的強來說，却以楊帆爲最了。

楊帆與凌波合演的文藝片「兒女是我們的」，片子現在已拍至尾聲了。

爲了合演這部片，又有一些風言風語弄出來了。原因是起於楊帆於這部片的拍攝期中，和他的妻子海倫鬧離婚所引起的。

楊帆的太太已經台灣去了，這一對銀色夫妻是否能夠復合，是誰也不敢斷言的事。不過，友好們還是希望他們能夠復合。畢竟，他們已經共同生活了幾年，又有了一個可愛的兒子了。

拍「兒女是我們的」時候，聽副導演的高寶樹所說，這部片的每一個參加工作的人，都表現的極爲認眞和落力的，導演岳楓，雖然已經是個六十歲高齡的人，也不例外。到新界各地去找外景地，和拍外景同是兩回不好受的事。

但是這部「兒女是我們的」，有異於他片的，便是此片的外景部份，岳楓和副導演的高寶樹，受的苦最多了。

爲了拍裏面的外景部份，每一天都是在猛烈的陽光下工作，結果，因爲秋陽驕人，出了十多天的外景，陽光把高寶樹和導演岳楓，都晒成了炭頭。岳楓的面頰和咀唇，被陽光晒的爆裂了，痛是用不着說的，而他還是一個勁的繼續着拍片。

高寶樹却連臉面的皮膚都被晒焦了，片黑的，穿着高跟鞋去赴宴時，那個樣子才叫有趣的。

楊帆的演技，早已可在「船」片中看到了，而他在「雲泥」中的演出，又比在「船」中跨進一步。現在拍這部「兒女是我們的」，他的演技之成熟，可以說是更進步許多了。

・茜貝・

舒佩佩能崛起
岳楓獨具慧眼

有人說舒佩佩有點像十多年前少女時期的葉楓，自然也有人說過有點像鄭佩佩，筆者以爲她們之間有一點最相似的，那就是三個人都生有一雙長長的玉腿。這雙玉腿，使得舒佩佩健美的胴體更好看了。

在公司裡的女星群中，舒佩佩是最不愛塗脂抹粉的一個，但這並不影響她的美麗，因爲她那健康的膚色，在拍戲時，爲了鏡頭的關係而不得不塗上化妝品時，反而覺得「知嫌脂粉污顏色」了。

舒佩佩不但在外型上討人歡喜，品德行爲，也有過人之處，她的私生活相當嚴肅，而待人接物却又溫文有禮，對於工作上不懂的事情，每能不恥下問，她的態度那末謙虛而誠懇，又有誰不願意傾囊指點和帮助呢？因此之故，她在演技上的進步，比別人快得多了，而她的人緣也特別好。

就是因爲人緣好和有上進心，導演岳楓對她也就非常注意，在看過她在初試牛刀的兩部片「神劍震江湖」和「儒俠」的表現後，就決定讓她在他導演的「春曉花開」中大展身手。果然舒佩佩不負所望，影片公映後好評如潮，同時賣座情況也非常滿意。

從此，舒佩佩一跳數級，躍上肩挑大樑的地位，在「春曉花開」之後，她又被派到另一部武俠新片「怪俠」充任女主角，這也是由岳楓向公司製片部極力推荐的結果。由於主演「怪俠」再獲得好評，於是，她的主角地位就奠定了，跟着，岳楓開拍的「紫光劍」，又是以她爲女主角。

「紫光劍」的演員陣容，是非常強大，擁有三旦雙生。三旦是舒佩佩、林嘉、尤情；雙生是張翼、陳鴻烈。還有楊志卿等數十位演員助陣，導演一席，當然非岳楓莫屬了。

「紫光劍」故事更精彩曲折，波瀾壯闊。叙述天下名劍「紫光劍」，經過多番演變，落在甘家。魯天霞爲奪取寶劍，將甘父殺死，强從甘氏三姊妹手中將寶劍奪去，而甘氏三姊妹，在她表哥徐進協助下出生入死，奪寶劍，殲仇人，緊張萬分。

・羅金・

影城動態

通緝令

連環故事

（七）侍役天良發現，不願主人受害，以電話將敵方陰謀，全部告之關夫人，於是關夫人暗携計時炸彈，過訪蔡蘭，陡然一聲，房子倒塌，關夫人與蔡蘭雙雙葬身瓦礫，關占士與馬龍趕至，對關夫人的壯烈犧牲，都敬佩不已。

一代劍王

連環故事

（七）正當蔡顯傑危急之際，女俠飛燕子（上官靈鳳）及其師兄黑龍俠（江南）出手相助，驅散衆强徒，把他救起。原來這師兄妹是黑龍劍派齊天公高足，黑龍俠之救顯傑，是爲了將來要與他比劍，飛燕子則另有一番深意。

本報刊登廣告請電七三零七零八

總統·大華·國寶·快樂·東城·東方·金冠·金門·新華·豪華

港九首輪合聯廣告影院

今明五場 盛大獻映 風流四美人兩巨星 蘇妮 維嘉蒂 尚疏奴 主演 雌雄拆白黨 滾滾又財又色 紅綠戲抽色 哥倫比亞七彩闊幕

今五場 龍門客棧又一後巨片 一代劍王 七彩闊幕 上官靈鳳 田鵬 主演 聯邦出品

明十點半早場 國寶 萬劫門

第廿四天·請早定座 快樂 2.30 5.20 7.30 9.40 東城 2.30 5.15 7.30 9.40 越南戰火 天皇巨星 尊榮

第廿四天·映期無多 ……小童不宜觀看…… 派拉蒙香艷肉感神奇巨獻 女性性感象徵 珍芳達 前衛裸露傑作 大衛漢明斯·尊菲納羅合 太空英雌 巴巴麗娜 七彩特藝 下期獻映 怪人怪事

明早天場 東方 金冠 金門

第廿五天·爆火巨片 歐洲公司爆火緊張刺激響實獻 李雲奇里夫·孟甘穆利合 臥虎藏龍 全部動作 一氣呵成 肉搏兇殘 非常刺激 有爆炸性

明早天場 新華 臥虎藏龍 豪華

利舞臺·樂宮·皇后·麗聲·皇都·新都·民樂·麗華·仙樂·麗都·新聲·樂聲·國華·東樂

絕早滿瀉！ 俠義打手斬新國語片巨 野店 武家麒主演 七彩闊幕

今天第十 闊克公司 七彩巨片 洛基泰斯萊主演 通緝令 刺客施展手 鐵客出絕招 利舞台：明十一點 七彩卡通 十二點半 樂宮：明十一點 七彩卡通 十二點半 血染雪山紅

題材新鮮 特寫鏡頭 精彩萬分 電檢處諭：兒童不宜觀看！ 大開眼界 紀錄無數令人難以置信的事 明早 皇后 麗聲 皇都 大開眼界

今天加開12點半五場獻映 轟動中外第一流武俠片 聯邦公司又一大鉅片 一場驚人上官靈鳳再顯身手 一代劍王 七彩 百萬耗資 千人出陣

今天獻映 七彩 戰鬥鉅片 鐵面金剛 國華 七彩槍戰鉅片 殺人請帖

美國報紙刊載評論 香港在今年來成就最大
預料明年最少亦如今年好景

【本報訊】美國報紙發表，香港是一九六八年中成就最佳及最偉大之一，特別是在商業各方面：此係外表最偉大之年頭，亦係韓戰以來有史最大之年頭。

美國報紙所載之消息，係菲臘商爾新聞社駐港記者高思所發出。據謂，成功之美味，在香港隨處可聞，並預料一九六九年最低限度亦會如今年之好景。

香港之針織物之需求甚盛，雙針織物亦日趨龐大。運動衫之品質業已大大改進，並已接近義大利水準，但在美國之售價僅及義貨之一半。

消息又謂，效率增加與及更多使節省人力之機器，使香港廠商顯著地維持穩定出口價格，雖則年來工資已增加百之十五，及消費物品指數上升九點。

此種情況又使香港保持品質高過台灣及朝鮮。

印尼新加坡分裂中 香港未能從中獲利
貨物轉運來港勢將引起不便

【本報訊】滙打銀行經理紀乃涵，認爲在印尼新加坡目前之分裂中，香港不能從中獲利。渠覩印尼物特轉運來港之可能，係頭痛之事而非好景。據稱，此於付貨商與入口商勢將因感不便。

但紀乃涵稱，香港一間能應付比目前更多之貨運。任何額外貿易無需大批人員處理，雖則港內可能有較多工作。

渠繼謂，從財政方面言，香港能應付各方面。但渠不以爲此種情勢會吸引更多資金至本港。

紀乃涵謂，對於印尼付貨商而言，渠以爲馬來西亞之地位較香港爲佳。因將貨運港之費用較費。但整體而言，渠不以爲對香港有何重大影響。基本上祗係一政治行動。

據了解，由於兩國最近發生糾紛之故，印尼出口商會據說已要求其會員不將主要物品運新加坡，故運香港與馬來西亞。

同時，印尼國營輪船公司傳已停開印尼新加坡航綫後，而新加坡若干商行則趕急將貨物運港，然後轉運印尼。

某消息來源謂，渠前有商行將新加坡衣物一批運印尼，但被拒入口，故迫於改運來港。

下週三重陽節 郵局休息一天

【本報訊】郵政局消息人今晨宣佈：下週三重陽節日，將不派信。同時，港九各處之郵政辦事處是日將全部休息一天。

一立法局議員表示 如公司不興建隧道 政府應予接辦

【本報訊】一名立法局議員表示，如隧道公司不興建渡海隧道，政府應接辦。

屆臣議員稱：首次決定者，係隧道公司是否實施此計劃。如彼等不興建，則政府應予接辦，及決定何時。然後，就渡海交通而言，政府應研究各種渡海途徑，以視小輪究竟能爲公眾服務至如何程度。交通事務處處長蘇璞，並不認爲隧道應予最優先之考慮，但同意現時卻應決定今後幾年內是否有隧道。

西藥界將再上書律政司 請刪除罰則
三讀將於下月六日舉行

【本報訊】西藥界將再上書律政司，請求將危險藥品條例中之罰則刪除，以與英國一致。

由吳文正草擬中，下週初遞交，因三讀會將於十一月六日舉行。

新危險藥品法授予警察與緝私隊以廣大權力，以對付偷運毒品。

西藥業人士較早時曾呈請政府，對法例中之若干條款，表示不滿。星期三日立法局會議時，律政司已保證予以修改。

該業人士指出，如不將此條款刪除，今後許多化學家將不敢經手危險藥品。

該業人士對律政司之回答覆，頗爲感激，但仍不滿保留罰則。罰則中有一項，凡處理危險藥品不合法化，得判終身監禁或罰款十萬元。

英鎊價榮辱互見

英鎊價榮辱互見，倫敦電鎊報縮，告老士報漲，價見另表。倫敦金價升五分美元，瑞士金價（入）升五分美元，出價乙式，見另表。

巴黎金價乙式，價見另表，貝魯特金價跌二角（三九·四〇）。今晨，電鈔按價見另表，澳末市短，電鈔將或少起跌。昨市K金走勢：開二九三，最高二九三·一二五（早市），最低二九二·六二五（早市），午市收市二九二·八七五，差跌·五〇，上牌現貨交收八五〇両，但成見穩云。易水乙式（見另表）。今晨，迄九時半，K金市仍未開盤，一般法：可能保仍昨午收。

工商晚報金鈔報價
民國五十七年十月廿六日（星期六）

K金價	292.875	
易水	14.00	
普滙	6.095	
大滙	6.095	
美電	6.10875	
通大單	6.10	
加單	5.675	
日元（每萬計）	163.00	
宋紙（每張索計）	1.475	
大坡	1.975	
細坡	1.97	
正幣（每百元）	63.00	
亂幣	.98	
正錢	14.54	
澳洲元	6.78	
泰幣（每百元）	29.15	
台幣（每千元）	146.50	
僞紙（每千元）	29.40	
瑞士金價（每安）	39.15–39.30	美元（升）
倫敦滙眼鎊	2.3908	美元（縮）
告老士	2.3910	美元（漲）
倫敦金價（每安）	39.25	美元（升）
巴黎金價（每安）	39.31	美元（乙式）

（晨九時半鈔價）

遠東銀行中區分行 十五層大廈落成
本月廿八遷入營業

【本報訊】據遠東銀行發表：該行中區分行原設於李寶椿大廈，年來業務發展迅速，致現址不敷應用，該行爲適應需求，特於德輔道中一一六至一一八號自建十五層新行址，業已落成，並定本月廿八日（星期一）遷入營業，屆時對新客戶饋送禮品，以示紀念。

遠東銀行中區分行大廈，建築新型，美奂美輪，地點適中，交通方便。該行新址自用七層，由地下至四樓爲銀行總管理處，五、六、七樓爲遠東集團屬下遠東麵粉廠，貨倉，戲院及遊樂場寫字樓，集中辦公之用。

據稱：該行在董事長邱德根主持下，業務蒸蒸日上，向以服務大衆爲宗旨，素有「遠東銀行爲大衆的銀行」之稱。資金雄厚，組織龐大。總分行共有十三家，遍設港九新界各地，經營一切銀行業務，並設有新界旅英僑胞服務，代收僑滙款項，迅速妥當，僑眷家中，及代客戶繳交水電差餉服務，咸感稱便。

遠東銀行中區分行大廈外觀

機場候機室大廈各航空公司之行李過磅處，均有一塊英文告示（右下角），其內文大意是「搬運工人提供免費服務」。

機場工友替旅客搬行李 是否要收取費用？
按說：旅客這筆費用包括在合約之內。原則上不必付出費用。

【本報特稿】曾經有機會乘飛機到國外旅行，或是到啓德機場去接送親友的人，都會知道機場內有一批穿着制服的工友，替旅客搬運行李。可是，卻很少人會知道，該批搬運工友是否需要收取費用？與及這個費用的標準是多少？

據悉，啓德機場當局曾經有指示給一般旅客，表示：一切在機場內的行李搬運工作是免費的。但是，卻有很多旅客向本港民航處投訴，指控在機場內工作的搬運工友，說他們向旅客索取酬勞，如果不償其願的話，則會受到白眼相待。究竟事實的眞相是怎樣的呢？

負責統辦啓德機場內所有貨物與行李搬運的「香港機場服務有限公司」發言人，在接受本報記者訪問時表示：該公司的規例，是禁止各員工向旅客要求酬勞的，但是，該公司卻並不反對各員工接受旅客所自動給予他們的「小費」。

該發言人透露：該公司和各航空公司簽有合約，負責辦理所有各公司在機場內貨物、行李之搬運工作，而以每一班機爲收費標準，爲數約數百港元。因此，各航空公司便向旅客們提示，不必付出搬運行李工友費用，因爲他們認爲這筆費用已包括在合約規定的酬金之內。

但是，據該發言人指出：這是一項不大正確的提示，事實上，在合約中並無明確指出該公司需要替各航空公司旅客搬運行李至何處。原則上，該公司只負責爲各航空公司服務。當各航空公司的旅客之行李由機場大廈門口至各航空公司行李過磅處，與及由海關至機場大廈門外這一段路程，行李是在旅客手上，該公司並不必須要提供服務，所以，各旅客付出若干「小費」給搬運工友，也是相當有理由的。

該發言人又透露：該公司曾經向本港旅遊協會建議，在發給旅客們的「旅遊指南」上，註明需要付給各搬運工人多少「小費」，因爲，本港以外各大城市的機場，都有同樣的措施，只有本港例外，但旅遊協會一直沒有明確的答覆。

雖然如此，但該發言人強調：該公司員工，並不會因此而怠慢旅客，或是有什麼不良好之服務態度，如果是旅客發現該公司的搬運工友態度粗野，有失職守的話，可以將他的號碼和樣貌記下，通知該公司，經該公司查明屬實時，失職的工人必會受到相當程度的處罰。據說，自該公司成立多年以來，只有三數名員工因此而受到處分。

啓德機場內各類儀之貨物搬運及行李搬運，現時都是由「香港機場服務有限公司」所承辦的。可是，在一九六〇年以前，該等搬運工作仍是由各航空公司自己負責，支出經費浩大。有些航空公司，每週只有一班客機，但是也要購置一些搬運器材，與及聘請一批工人，殊不合化算，所以，新機場大廈完成後，港府民航處即向各航空公司建議，統一辦理搬運工作，以節省經費，促進旅運事業。據說，民航處原意是由政府當局來主辦，但是各航空公司不同意，最後，彼此協議委託本港兩間大規模之外資商業機構，聯合組成現今此機場服務有限公司。多年來的事實顯示，此一措施是有眼光的，本港機場貨客運業務蒸蒸日上，亦有賴於該項節省開支，統一行政的措施。

另一方面，本報記者曾透過港府新聞處，向有關當局詢問以下幾個問題：

㈠政府當局是否指定一間公司負責經辦啓德機場內之旅客行李搬運工作？

㈡據說，數年前該等搬運工作是由各航空公司自己打理的，從什麼時候開始才委託一間公司統辦？

㈢理由是什麼？

㈣旅客需爲該等行李搬運服務而付出費用嗎？

㈤機場內有沒有任何給予旅客的關於該等服務之告示？

㈥如有，該告示上說什麼？

本報所獲得的答覆如下：㈠與㈡現時啓德機場內旅客行李之搬運工作，是由一家「香港機場服務有限公司」所負責的，該公司從政府當局方面承標得該項權利。

㈢記錄中並無該項資料，請直接詢問「香港機場服務有限公司」。

㈣完全不用付出任何費用。

㈤與㈥在啓德機場之行李過磅處標有一項告示「搬運工人提供免費的服務」。

本報記者邵盧善

金禧盃續在花墟上演 星島警察交鋒
頭場開一時三刻門券一律二元四角

【本報訊】金禧盃足球比賽第二場星島對警察今日花墟場舉行，下午三時三刻開賽。頭場乙組滑防對中青，下午一時三刻交鋒，門券收二元四角。

星島自得張子慧助陣後，聲勢銳利，但賜南場後因和和盃而沒有再展身手的機會。今在金禧盃中角逐，星島自然被目爲一隊可以獲勝的隊伍，以全隊實力和戰績，照理應該可以輕易晉級的，但警察自從增加了幾員戰將後，實力亦比較以往爲強，星島要過關亦不會很容易，兩陣如下：

（星島）何容興；李炳德、謝國強；麥天富、譚漢新、馮紹魂；曾聯吉、張子慧、袁權燊、何耀強、區彭年。

（警察）何義新；郭佳、吳添來；伍炎勝、劉守政、劉倫焯；曾鏡平、楊潤華、麥拉倫、佐治、蘇錦棠。

金禧盃昨日球賑 怡和旗開得勝 陸軍慘吞六蛋

【本報訊】金禧盃足球初賽，昨在花墟警察場展開，怡和以六比〇把陸軍擊敗，獲得複賽權。到場觀眾五千二百九十六人，收入一萬二千一百五十六元。

陸軍慘敗六球之多，甚而連光蛋也不能打破，出乎一般人意料之外。由於他們上週在聯賽以一比一賽和南華，提高身價，惟終因技不如人，吞其六枚光蛋。

陸軍慘敗於怡和腳下，最大因素是中堅安達臣經驗、技術均差，時爲怡和拉開，形成大開方便之門，常遭腳法良好、轉身敏捷之怡和鋒將盤過入侵，因此不能不敗。

陸軍的踢法並不是長傳急攻，祇是開賽時和下半場將完時打長傳急攻，大多時都用地波互傳推進。由于腳下工夫欠佳，傳送因而錯誤百出，極少埋門機會。

最初怡和也和陸軍硬拼，急攻長傳，殺到人仰馬翻，有如顛鳳門狂龍，幸好改變得快，而陸軍亦與怡和鬥踢地波，由此相形見拙矣。

論毛頭章在香港滯市

毛章運來香港貿錢者，品種繁多，左報特闢一個專欄介紹，毛章之出產地，有來自上海、四川、雲南、廣東……更遠者來自邊遠省份，製成品不下數萬種。

何以大陸咁多人製造毛章？第一、在大陸，不准擅自開工廠，不許做生意，也都「國營」，但係開間工廠出產毛章，則可以奉旨開檔，有人敢搗亂，因爲製造「偉大的領袖」像章，同你講玩笑，如有任何人愚胆敢加以阻止，即係反毛派。

第二、製成毛頭，可以公開發售，一兩毛子一粒，俾街坊幹部、紅衛兵，由佢地向居民強迫推銷，此種生意，亦冇人敢過問，所以，樣樣不准自由買賣，毛頭章則奉旨兜售，不少香港客返到大陸，除非唔出街，一出街就會被紅衛兵截住，強迫買毛章，紅衛兵開天索價，三元五元，但逕價三幾毛，亦會照殺。

香港客如果唔出街又如何？唔出街則有街坊幹部來訪，作爲要了解思想之態，左查右問，香港客身在虎口，分分鐘驚到腳軟者也，街坊幹部，體察情形，把握時機，就會兜售毛章，聲言一章掛起，也都搞掂，香港客恐怕唔買則一身蟻，迫住照買，當係交「買怕費」，十元八元一個毛頭，都係在咁情形之下買入者矣。

現時返廣州間「交易會」之人，更加激氣，人人要買一整套毛章，所謂一整套，共三十幾顆，售四十元，幹部首先問：「你喜唔喜歡毛主席像章？」咁問法，有人咁話唔歡喜者也，追住話「歡喜到極」，幹部就話，既然係咁歡喜，買成套可也，於是，又攞一個老襯，又造成一單生意。

大陸之幹部如此推銷此章，居然話參加交易會之客人，個個都搶購毛章，可憐在廣州作客之中外商人，有苦自己知，有乜自由唔「搶購」者也。

大陸在此種情形下，製造毛頭出賣，乃成爲一枝獨秀之生意，一個月間，出產幾千種新毛章，亦不出奇。由於毛章品種太多，但來來去去不過得一個毛頭，所以運到香港，全部滯市，唔係左派之人，當然唔買，左仔亦唔買，因爲唔買得咁多，而且買咗亦冇乜用，唔敢掛出來者也。

所以，老夏主張港共要採取兩種辦法：第一、係禁止毛頭入口，即係禁止再運任何品種之毛章來香港，第二、就係鼓勵左仔多買毛章來，勸有人又好買，迫又好，總之軟硬兼施，務求毛章銷得，至於如何令到毛頭在香港好銷，容老夏得閒爲左仔度吓橋，各位讀者如有高見，亦請發表吓。

晨操快訊
威風追電好 優景有鋒芒
拾月廿六日星期六

△今早過檔新配有神箭何華，飛驅邱遠禧，出試疏疏落落，無甚睇頭。

△老車一早試優景，快試一里，前段按住，從容而去，落山一段追勁較急，但騎者按緊未鬆，不使其鋒芒過露，輕快畢全程，腳頭已爽，身重頗輕，起得滿意，今番有備而戰，對手不算太強，應有厚望，值得盯緊。

△鄭國仁試特美駒，快跳六化郎，前段緊留，迒直路稍鬆，演勢頗勁，神態亦好，已臻勇境，此駒在季初時，多有表現，目前呎次已大利，負磅雖重，仍有可爲，值得重視。

△何華過檔神箭，輕馳六化郎，步頭甚壯，神采尤佳，近態已全勇，何以鄭棣池不騎？費人疑索，豈屬路程不合耶？今用何華，留放工夫有獨到，或可創奇跡，未可以鄭棣池放棄而忽視之。

△好收成馬主親臨督陣，由彭利來快試六化郎，腳頭仍爽，尚有好感，但體態似不足，予人有消瘦感，今番負重出戰，比較吃力，宜戰勿搏。

△邱遠禧過檔飛驅，輕馳一里，留放從容，走勢暢順，北以過直路一段，步頭甚壯，頗有好感，自易主轉廄後，一度顯況，連課尤悅目，今番易配出戰，不容輕視，提防殺個措手不及。

△鄭棣池試威風，快試六化郎，健步身輕，較上季有不同感覺，目前體態，才算成熟，今季水準，定有進步，可敵勝利之門。

△郭子猷試榮趣，輕馳半里，神態甚生，過電掣機前一小段，氣勢出色，今番勇況，較上襲有過之而無不及，負磅仍輕，爭長途特別有利，如郭師取此，提防再來一次。

△蘇國仁試追電，快試六化郎，上力更足，神態昂然，較上賽又進一步，上次僅得六化郎狀態，已可制勝，升班而減十多磅，反佔便宜，今番路程亦合胃口，再捷不難，値得盯緊。

體育

晚唱 夏灣月

秉善升中班 新班下月開課
秉善學校升中班，歷史悠久，十年來逾五千人考獲政府中學學位，爲專門輔導小六學生考政府中學之速成補習。
該校現擴充校舍，以廣收容，並保送學生參加升中試。現定十一月一日增開新班開課，報名上課，由學生自由選擇時間及地區。報名可在下列地址：㊀旺角通菜街六八〇號三、四樓；㊁九龍太子道二九〇及三〇二號詢問，電話：K六九一九八、K八三五一三四。

十大戲院 下期盛大聯映
七彩闊銀幕巨片
陳寶珠 呂奇 馮寶寶 主演
監製 何建業 導演 出品人 沈芳幼
香港歌后 主演
同場加映 陳寶珠 南遊特輯

補腦活血聖藥！神經衰弱救星！
艾羅補腦汁
常飲艾羅補腦汁 補腦活血・提神開胃・保証實效
艾羅補腦汁功能增長大腦工作效率，促進神經細胞之新陳代謝，輔導消化机能，加強血液循環；夏天飲之，煩渴立解，掃除疲倦，胃健神怡，冬天飲之，無手足冰冷之虞，常飲可根絕神經衰弱，增進思想靈活，誠補腦活血健身之特效妙品，享譽百年，遍銷寰宇，非偶然也。
主治：頭暈腦痛・神經衰弱 體弱貧血・精力疲乏 心跳失眠・元氣虛損 不思飲食・婦女頭風
捉防影射・各界惠顧 請認明雲獅圖記
港澳總代理 中正大藥房 九龍大埔道五十二號
各埠中西藥行均有代售

南洋 翁嘜驅風油
藥力強大 救急扶危 百發百中
氣味濃香 不污衣服 不損皮膚
主治：頭痛肚痛 蚊叮蟲咬 感冒傷風 風濕骨痛
南洋景昌號出品
港澳總代理中正大藥房 香港九龍大埔道五十二號 電話八零八二一六

補 氣血虛弱腦神
廣東 同栢堂鹿茸精丸
本堂成製之鹿茸精丸，能根治虛損病源，能促進人體生機活躍，能迅速益髓強身，舉凡面色蒼白，怔忡善忘，氣血兩虛，形神衰弱，諸般虛弱者，日服數顆，氣血旺盛，萬神充沛，辦事起勁，有判若兩人之感，若要強身健體，請服同栢堂鹿茸精丸，實收宏效，無亢無燥，男女老幼，四季可服，誠珍貴之補品也。

黃貞菴補養丸
百幾年老牌 男女健身補養正藥
每日食幾粒黃貞菴補養丸 補氣養血・醫虛弱 強身健體・壯元神
黃貞菴藥廠創製 香港永樂街七十五號 各藥房有售

麗斯 百樂門 皇宮 金國 新立界
今天仍滿 獨行俠決鬥門地獄
今天週末請早 萬能大俠顯神通
今明五場映 雌雄白黨拆
週末請早 野店
今續四場放映 梁山伯與祝英台

Korean Barbecue
ARIRANG
Restaurant
實酬張新店分
每客售六元五角
阿里朗餐廳
正宗韓國燒肉
著名 烤牛肉 烤豬肉 烤雞・烤蝦
九龍彌敦道90-94號 華敦大廈 電話K671831

快樂 皇宮 寶聲 今晚 11點半 週末午夜場
七彩闊銀幕
挾透男人心理：心照不宣！ 寫出女人本色：一言難盡！！
最標準的丈夫
申江導演
中華龍裕出品國語風趣大喜劇 大華公司發行

工商晚報
中華民國五十七年十月二十六日
星期六
農曆戊申年九月初五日
第五頁

參加宴會的髮型

參加宴會是時下青年女子不可缺少的社交活動，而一位少女的美與否，也是在這些場合中變得評定。當然，一位少女的美與否是決定在多方面的，但是不能否認，髮型對於少女的美却是起着極大的作用！本文可據根裝苑時裝雜誌，列出四種髮型，予讀者參攷：（由右至左）

㈠如果你是長髮型的話，把後面的部份束成一堆，飾以花或緞帶，作為髮髻的代替品，旁邊額用髮尖貼在左頰上，常你穿的是帶有濃厚曼蒂克氣息的服裝的話，這種髮式一定非常相稱。

㈡向下垂的頭髮，在耳朵的後面集中造花髮髻，飾以人像這種寬花髮式，頭頂部份儘可能蓄起來愈小愈好。

㈢如果你是美麗的長髮，把它梳成向內捲，也非常漂亮，前面頭髮少許向上梳，飾以緞帶。

㈣把頭髮分成三與七分，七分的部份在髮尖處別以髮針，形成不均衡的美，就像這種髮式，只要在某一處所加以強調，就會顯出它的風韻。

珍惜

兒童的學習年齡

麗卿

「活到老學到老」，這句話說明一個人的一生都在學習，不過，心理學家告訴我們，人生的學習年齡最重要時期是五至十二歲，因為這時期的孩童對任何都感興趣，不論觸、摸、看、聽、嘗、想……一切對他都是新奇的。他們已由生理成長的世界邁入了觀念和象徵的世界，整個神秘奧妙的世界事象，成為他探險、試驗、搜求、研究的對象。

人生中實在沒有其他時期能有如此富於學習的興趣，從天亮到睡前，腦筋裏充滿了小貓小狗為甚麼會打架？沒有水的金魚為甚麼不能活？他們喜歡聆聽、觀察、發問、模仿、比擬、學習，爸爸媽媽在家庭中成為他「萬能博士」——唯一的顧問。智慧的長輩必須以最大忍耐，隨地隨時給予孩子滿足感和自信心，因為有時候他們會碰壁遭挾，如抓野蜂螫，養小動物死光了，應當善心講解，使他們雖失敗不致灰心，却獲得了經驗。有時候看見孩子有些小小成就，如繪畫、唱歌、講故事、成績報告單……要以最大關心來欣賞，並予指導，勉勵和鼓舞他們，切不可隨意敷衍或表示不耐煩的態度，使向上的小心靈受了委落，像潑冷水一樣，學習的興趣很容易被無端的扼殺了。孩子進了學校，家庭教導學習的責任不是就沒有了。且問完全推委給老師擔負，可以嗎？絕對不可以的，老師同一時間內要教導幾十位學生，對於個別孩童的需要，可能不及兼顧，遇到天稟過人的孩子，父母如不設法與老師密切合作，施予特別的教導，可能會埋沒天才而不自知，因為天才兒童在普通學校一般學習過程，往往自覺無甚可學而索性乏味，久之便覺厭倦於一事無成。父母在家庭依然要注意：（一）孩子身心的健康以及每日營養消化的情形；（二）指導孩子建立良好的學習生活與習慣，每日做功課及有定時的玩遊活動；（三）幫助孩子對所學習功課的了解，並引發他對研究事物的興趣；（四）時常與老師聯繫，以充分了解孩子在學校的情形。對於孩子所學習的功課，不可有所偏重，務求各科都平均發展，使孩子博取多方面的知識，切勿遺留給孩子不良的印象，如對孩子表示自己覺得某一學科難學，以致孩子認為父母如此偉大本領，但怕這一學科，我怎麼辦？以後都覺困難，更懼怕而不肯學習了。孩子有許多出乎意外的深奧問題提出時，只要簡單扼要給他解答，絕對不可逃避困難以解答。為了尋求活的知識，最好全家去郊遊，在大自然下最能滿足孩子的求知慾與好奇心。為了增加孩子說話能力，多教他認識事物的名稱和用[illegible]斷的能力。

瞎子摸象

生活瑣談

愛雲

有一個故事說：幾個瞎子，沒有見過大象。聽人說象怎樣大，很想「見識」一下。一個機會，他們去到動物園，而有一頭大象。在得到管理員同意下，他們於是分別去觸摸大象。後來他們為象究竟是怎樣的，引起很大爭論：一個說：象就像一條蛇一樣。另一個說：象就像一條大橡皮喉，是彎曲的。又一個說：象就像一條大柱子。說象是蛇一樣的瞎子，因為他摸着象的尾巴；說象是一條大柱子的瞎子，他摸着的是象腿；說象是一條彎曲橡皮喉的瞎子，他摸着的是象的鼻子。

從這個故事，出現了兩個問題，一是要了解一件事情，不能把片面作為全面；二是過於自信，常常一知半解，就認為正確。

這是一般年青人看事情的通病。有時，他們那種「不求深解」的情度，實在教你吃驚。我最近在戲院中看「越南戰火」，前面坐着兩個學生模樣的青年人，可能為精彩劇情吸引，大發議論：一個說美國海軍雖然犀利，但最厲害的還是海軍屬下的陸戰隊。另一個立即說：海軍的陸戰隊還不算犀利，更厲害還是空軍屬下的傘兵，這些空軍傘兵，能够不分時間、地點，降落敵後，予敵人重重一擊。他們不知道這些傳論，不但吵耳，而且謬誤。因為海軍陸戰隊和傘兵，都是一種獨立兵種，跟海軍與空軍無關。

生活 逢星期六出版

怎樣保養唱片

假如你是一位愛好心樂的人，你必然會購買大批的唱片，對保養唱片的常識然是很需要的，特將有關使用保養唱片的種種問題，分別提出來供各位愛好唱片人仕參考。

1．買到唱片之後，首先要注意它規定是每分鐘有多少轉？（老式七十八轉的唱片，所用的唱針，針尖較粗，直徑約廿分之六吋；新式長奏（長壽唱片）唱片，音槽極細，唱針針尖直徑，不過千分之一吋。兩者粗細不同，不可用錯，否則亦易磨損唱片。）新式的則為四十五轉，三十三轉及十六轉）唱機的轉動速度必須與唱片的規定速度相等，太快太慢，都足以損壞唱片。

2．唱針也要注意磨損唱片。

3．放一張普通徑十二吋的唱片，等於把唱針放在地板上走很長的路。那便是最硬的鑽針，也將磨損少許。因此普通的鋼針，每放一面後，必須另換一根新針，萬萬不可貪小便用第二次。通常祇曉得由捕有形的鋼針而捨不得更換，却不知道唱片在無形中受到之損傷則更大，寶石針雖用百小時，鑽針雖可用一千小時。但亦須視使用是否適當而定。通常用了四分之一時間之後，應用放大鏡詳細檢查一次，如果發現針尖已經損磨，應即更換新針。

4．損壞的唱針，如再勉強使用，固然會損壞唱片；同樣，已經磨損了的唱片，也會損壞良好的唱針。這是互為因果，不可不知。

5．當開始放唱頭下去的一剎那，最為重要。這一動作，非常精細，稍一不慎，即易損傷唱片上的音槽，所付

6．灰塵與油污是唱片最大的敵人。因此唱片最好不要給小孩使用（唱機最好不要給小孩使用）。假如你住在馬路邊，棉花店或是米廠的附近，更須特別注意唱機要關在玻璃櫥內演奏，以免吸到極多的灰塵。

7．唱片上如發現已積有灰塵，應即揩拭。可是怎樣揩拭？也不是一件容易的事情。我們知道，乾燥的磨擦是會生電的，用乾燥的刷子或絨布揩拭，不僅不會擦淨唱片，還會產生靜電，因而吸收到空氣中更多的灰塵。所以應該用一種柔軟的絨布，蘸唱片油後再去揩拭。

8．揩拭時應當循着圓形的音槽而不應亂擦亂抹，以免絨布上的纖維或刷子上的細毛刮落在音槽內。絨布或刷子，揩拭若干次以後，必須加以清理。否則積在上面的灰塵，愈積愈多，如再用來揩拭灰塵，等於播灰撒塵，將永無潔淨之時。

9．如已發現唱片積有灰塵，不宜貪懶不再用。假如勉強使用，將會給予它極大的損傷，而永遠無法恢復原狀。

10．不要使唱片沾到油膩，否則它會黏到很多灰塵而不易除去。

11．新式唱片，已改用維尼爾原料製成，受污或積塵後，祇能用清水和肥皂液洗滌，切不可用酒精，否則會使唱片溶解。

12．針尖頭上日久也會積聚灰塵，需加以清潔。

13．怎樣取放唱片也需要特別注意。在任何情況下，手指切不可與唱片音槽接觸，以免黏汚。可以接觸到的地方，祇限唱片的邊緣與中心沒有音槽的部分。

14．從紙袋中取出唱片，應注意勿使唱片與紙袋磨擦（新式紙袋已襯有柔軟的塑膠布，可以減少磨擦的程度）當然，放入時也要小心。

15．唱片不宜疊疊平放，因日久音槽將被壓平，不能再用。須直立放置在有格的櫃子內。

16．一隻紙袋，不可放入兩張唱片，以免直接磨擦受傷。同理兩張唱片取出後，亦不可直接疊放在一起。

17．唱片遇熱變曲，應注意切勿當它放在爐邊或者容易受到日晒之處。

18．唱片又怕潮濕，應置於乾燥而陰涼的地方。

允羽

每週談掌 星紋

英國玄學會會員莫溶洋

星紋是一個重要的符號，它的影響力很大，有人事不能控制之勢，它主成功也主失敗，同時又主死亡，危險，災禍等。換言之，這紋代表好的方面也有，壞的方面亦有，需視乎它所出現的位置而定。因為這樣的緣故，觀察這紋時，非萬二分留意不可。

星紋現於各丘和各綫的意義。

星紋出現在木星丘，（即食指對下的部分）我們需注意一點，就是這星紋的正確所在的位置，雖然在木星丘的範圍，但因位置的不同，使會產生不同的意義。星紋以發現在本丘的最高點為佳，即中央和最隆起的部分，它所主的是權力，名譽，偉大等。假如配有良好的頭腦綫，事業綫和成功綫，為不可多得的最佳良徵。如果星紋是在中部的傍邊或接近掌邊時，它只表示其人雖有野心，但本人不能達到最高的地位，聲望和權力也不如前者，或只可與闊人之類的人往來，認識一些當權者的人物。（圖1）

星紋出現在土星丘，（即中指對下的部分）關于出現的位置，也分為中央和傍邊的，要是在中央，主其人遭逢不測，但其死亡，會給後人一個良好的印象，是一位留名後世者。例如，衛國捐驅的英雄，烈士，或被殺害的有名政客等。假如這星紋在本丘的其他位置出現，不過只認識那些死後留名者，或許是與死者生前，同謀共事等。（圖2）

星紋現於太陽丘，（即無名指對下的部分）這紋在中央的位置出現，主非常富有，和有顯赫的地位，但是不大愉快和幸福，其人的一生最佳時期，是在晚年，可能因年老體弱，所能得到的各種享受也不大。假如這星紋只出現在太陽丘的其他位置，其人不過是與些富貴之人往還，但其人本人並不富有。如果這星紋在中央出現，同時配有一條清楚明顯的太陽綫，主在藝術方面享盛名。（圖3）

星紋現於水星丘，（即小指對下的部分）同時小指長而直，頭腦綫深刻而直，主對科學或商業有超卓的成就。（圖4）

星紋現於上火星丘，（即水星丘與太陰丘之間的部位）主其人有異於常人的忍耐力，有百折不撓的精神，非達目標永不休止的毅力，終能如願以償。星紋現於下火星丘，（即木星丘與金星丘的中部）主攻無不克，戰無不勝，而享盛名的軍人。（圖5 6）

星紋現於太陰丘，如配有良好的頭腦綫和堅硬的姆指，主有優越的創作力，能在文壇上或與藝術有關的事業，有偉大的成就。成名的詩人或作家等多有這紋。假如星紋配在柔軟的姆指和不健全的頭腦綫，主幻想過度，有精神病的傾向。有些手相家認為這星紋，是主投水自盡的。（圖7）

星紋現於金星丘，主對異性有特殊的吸引力，如屬女性，主放縱多情。（圖8）

生命綫上出現星紋，主意外事件能影響生命，如還是星紋在生命綫的末端，表示年老遭遇不測。（圖9）

頭腦綫上出現星紋，主頭部受傷，假如兩手的頭腦綫也有星紋，那就太危險了。（圖10）

事業綫上出現星紋，主遭逢不測。（圖11）

成功綫上出現星紋，主得別人的助力，而獲事業成功。（圖12）

健康綫出現星紋，主六親無靠。如屬女性，主生育有危險，又主缺乏子女。（圖13）

家庭小常識

×××

△家中的藥物或藥水，不要把它放近火爐或陽光可照到的地方，因為熱力不但能使它們溶解或蒸發失去了效用，有些藥水被蒸發了，濃度增加，吃了可能會中毒。

△衣服上沾到了稻油，可先用汽油或煤油去洗滌，到後來，那濃留下來的黃色痕跡可用一粒草酸溶解於水中，然後輕輕地在那黃漬上拭擦，其漬就能除去。

輕視家務

家庭幸福的敵人

家務，在很多人的眼中看來，是微不足道的。他們沒有想到，一個真正的快樂，正常，和諧的家庭，是全靠為人妻子的負起做家務的責任。

話又說回來，我並不是說，婦女只要能做家務，就不必到社會上去做事。現在男女平等，婦女同樣能盡量地發揮她們的工作能力，在社會上和男士們爭一日長短，但是我們也不必輕視那些只會做家務的婦女，而在社會上做事的婦女亦要抽出一部份的時間來料理她們的家務。

有一些職業婦女，因為出來社會上做事，她們對於自己家庭中的一切都一概不理。她們只會出錢顧請傭人來處理孩子，家務都置之腦後。當然，她們這樣做是有其原因的：一，時間上的問題；她們放工回來，所有的家務都要傭人做完了。二，精神上的問題；應付了一天的工作，已需要休息了，而在休假時或空餘的時間，她們又去找尋一些消遣。

又有一些非職業婦女，這些是屬於有錢人家的太太或一些未婚時已養成嬌生慣養的脾氣的年青太太等。她們因家裡有許多人在料理家事，她們只顧自己享樂，打扮，上夜總會，打牌，遊玩，看戲，上百貨公司等。對於家庭中的一切一切，都完全不管。就因為這些原因，以致使到她們的家庭生活，變得散散漫漫，孩子們因缺乏母親的管教，孩子在性格上，發育方面恐怕上都會有問題。

再說到家庭中做丈夫的，他在每天工作之餘，總是盼望着能回到一個安寧、圓滿的家去舒散一下整天工作的緊張情緒。假使他所看到所居住的是一個雜亂無章，見不到妻子的家，他的心情又會如何呢？

做家務的責任，並不是應該全落在做妻子的身上。不過，一個家庭是否健全，美好，都是要看為人主婦的對做家事的才能如何？

家庭中的每一樣事情，假如不必主婦去親自料理，那麼，安排每天的生活，教養兒女，都應該去實行一下。家庭的好壞影響到家庭中每一份子的身心。輕視或不理家事，正是破壞家庭的毒藥。讓我們從今天起，儘量地以我們空餘的時間來處理家務吧！

惠片

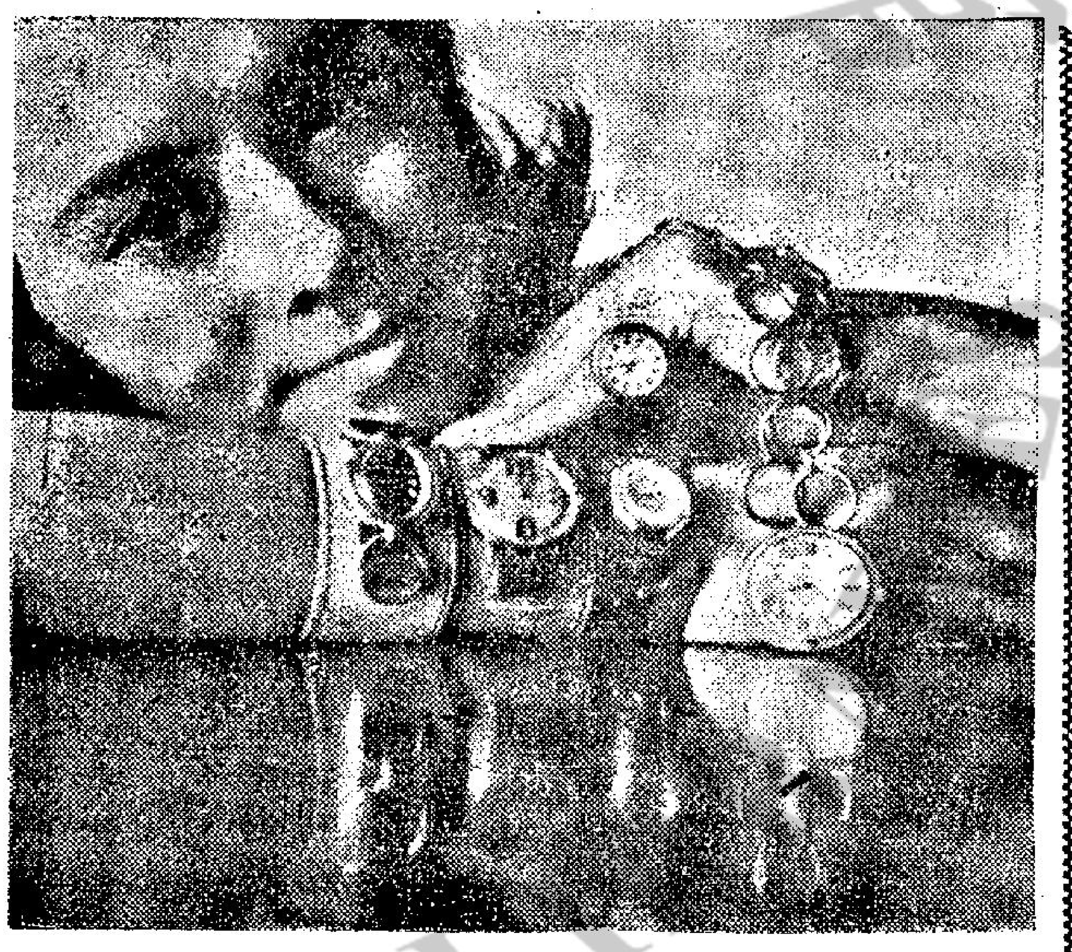

年青人的鍍錶，巳經不單是爲了知道時刻，而是不可或缺的裝飾品之一，圖中摩登鑲鍍，是最新型的一種，如果你嫌帶在手上的手錶太熱的話，不妨選用戴在手指上的或掛在身上的一種。

摩登的錶飾

科學世界

科科

機器人能說話 信不信由你，英國的一些科學專家目前正在製造一種最新的機器人，這種機器人不但能看東西，說話，而且也能夠讀書寫作！倫敦大學的工程師麥勒氏向記者指出，這具「電腦」將有認人的能力，「電腦」是一個能够忠於主人，抗拒生人的機器人。「電腦」中有四千個細胞——人體內有一百億個細胞——與一隻包括一百個光電細胞眼睛。機器人的身體之內，裝置有選擇器，能知道物體的輕重。

巨型的吸塵器 蘇格蘭的機械工程師新近發明了一種巨型的吸塵器，可以被利用來清潔都市的街道。這種巨型吸塵器的構造，和家中用的吸塵機是大同小異的，它的後部附設有一個鼓揚器，在進行擾動周圍的空氣，增加附近塵埃的飛揚，使灰塵及雜物悉數地吸入機內，因此凡是它所經過的地方，便沒有垢塵的存在。這種巨型的吸塵器，其應用的範圍十分廣泛，不但可以清潔街道，而且尚可以被利用在煤礦的地方，它對於工人的健康是很有幫助的。

最精確的天平 美國芝加哥大學的教授特爾氏發明了世界上最精確的天平。雖然是非常微小重量的東西，如兩百八十兆分之一安士重的微物，也能够稱出來。此種天平的發明對於天文學上來說，是有很大的價值的。它是由黃金面的小鏡數塊來構成的，每塊繫以極微小的石英線，然後刻以天平的單位，小鏡子的底下，懸着一個重錘，時常受到日、月、地球旋轉的影響。事實上，發生作用力是在於錘上，石英線一共繞了一百五十次，利用它來平衡此力，外面有一個水銀盤，發覺反射於鏡面之上，如果重量有變動，懸鏡也會隨着轉動，因此它的影子便隨之轉移了。

奇妙的殺蟲藥 美國的化學家發明了一種新的奇妙殺蟲藥，他們利用這種殺蟲藥，每年消滅了數以千萬計的蟲類。其實此種殺蟲藥的真正發明人是德國人，他們在戰時發明，不過沒有加以使用。它是一種功效很大的液體殺蟲藥，特點是能使植物將毒氣吸入，害蟲不論吞吃樹枳，便會招來殺身之禍。據說，這種殺蟲藥是被人譽為最微妙不過的殺蟲藥了。

自動製排機

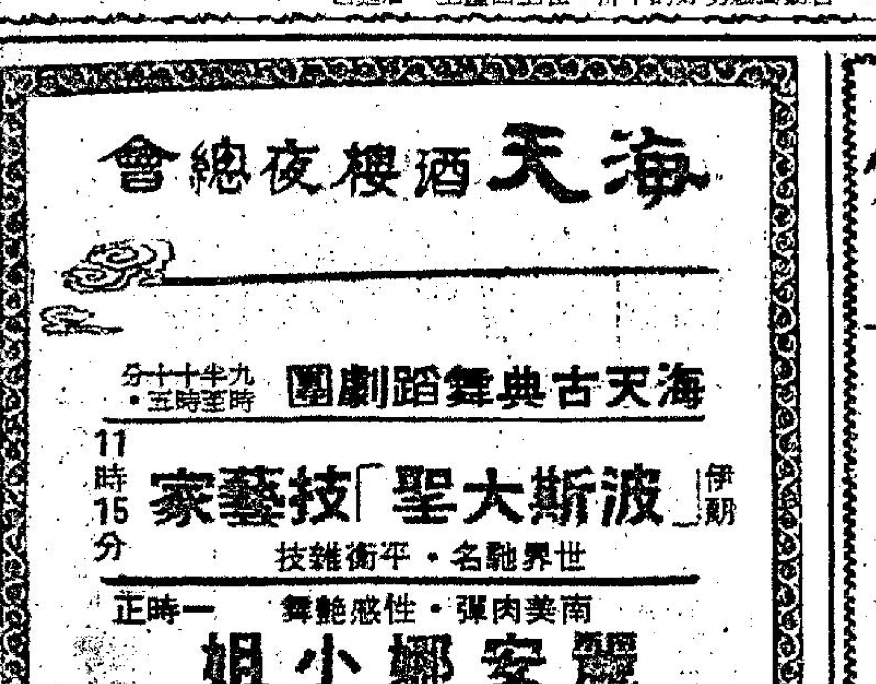

德國西南部愛了根丁的一個酒店業經營者。他利用工餘時間，花了四百個鐘頭，試製了這架自動製排牛排機。這具機器能夠在短短五秒鐘之內，自動擾攪切好的牛排，在上面塗上一層麵包。

電視中文節目 麗的一周

星期六 10月26日
一·五八 節目簡報
二·〇〇 粵語長片
「大明羣英會」（下）梁少棠、羅艷卿主演
二·五〇 飛虎隊
三·一五 小仙女
三·四〇 名畫與畫家
四·〇〇 摔角競賽
四·三〇 象棋比賽
五·〇〇 新聞摘要
五·〇五
「京劇或國語話劇」
六·〇〇 海底歷險記
七·〇〇 世界新聞及天氣報告
七·三〇 現代青年
八·〇〇 體育世界
八·三〇 粵語長片
「碧血金釵」（三）張英才、陳寶珠主演
十·二〇 麗的歌壇
十一·〇〇 絕處逢生
十二·〇〇 最後新聞及天氣報告

星期日 10月27日
一·五八 節目簡報
二·〇〇 英國足球賽
二·五五 神奇勇士
三·二〇 學以致用
三·五〇 家庭烹飪
四·二〇 快樂生辰
五·〇〇 新聞摘要
五·〇五 健美體操
五·三五 天羅地網
六·三〇 麗的音樂會
七·〇〇 世界新聞及天氣報告
七·三〇 歡喜冤家
八·〇〇 香港一週
八·二〇 美國通訊
八·三五 粵語長片
「碧血金釵」（大結局）張英才、陳寶珠主演
十·一五
「足球賽或國語話劇」
十一·一五 最後新聞及天氣報告

星期一 10月28日
四·五八 節目簡報
五·〇〇 新聞摘要
五·〇五 小小樂園
五·三五 粵語長片
「孫悟空大鬧龍宮」（上）陳寶珠、李香琴主演
六·三〇 衞生與健康
七·〇〇 世界新聞及天氣報告
七·三〇
「武士道」
八·〇〇 一味靠估
八·三〇
「萬紫千紅」
九·三〇 粵語長片
「孤兒救祖」麥炳榮、馮寶寶主演
十一·一五 最後新聞及天氣報告

星期二 10月29日
四·五八 節目簡報
五·〇〇 新聞摘要
五·〇五 小小樂園
五·三五 粵語長片
「孫悟空大鬧龍宮」（下）陳寶珠、李香琴主演
六·三〇 警察與治安
七·〇〇 世界新聞及天氣報告
七·三〇
「粵劇或粵語話劇」
八·三〇 雌雄神探
九·三〇 先生俱樂部
十·〇〇 潮語長片
「潮洲女狀元」陳楚惠、鄭楚香主演
十一·三〇 最後新聞及天氣報告

星期三 10月30日
四·五八 節目簡報
五·〇〇 新聞摘要
五·〇五 小小樂園
五·三五 粵語長片
「孝道」（上）胡蝶、蕭芳芳主演
六·三〇 大頭仔
七·〇〇 世界新聞及天氣報告
七·三〇 藍光特務隊
八·〇〇 四千金
八·三〇 星月爭輝
九·三〇 粵語長片
「苦命女雪夜尋夫」羅劍郎、鄧碧雲主演
十一·一五 最後新聞及天氣報告

星期四 10月31日
四·五八 節目簡報
五·〇〇 新聞摘要
五·〇五 小小樂園
五·三五 粵語長片
「孝道」（下）胡蝶、蕭芳芳主演
六·三〇 插花藝術
七·〇〇 世界新聞及天氣報告
七·三〇 我是偵探
八·〇〇 快告啦
八·三〇 星空奇遇
九·三〇 粵語長片
「黃飛鴻長堤殲霸戰」關德興、任燕主演
十一·一五 最後新聞及天氣報告

星期五 11月1日
四·五八 節目簡報
五·〇〇 新聞摘要
五·〇五 小小樂園
五·三五 粵語長片
「兒女作冰人」羅劍郎、周坤玲主演
六·三〇 老夫子
七·〇〇 世界新聞及天氣報告
七·三〇 聖俠
八·三〇 金玉滿堂
九·三〇 賽馬世界
十·〇〇 國語長片
「掌上佳人」林黛、雷震主演
十一·五〇 最後新聞及天氣報告

（本節目表逢星期六刊出：節目如有更改以麗的當晚宣佈為準）

每週食譜

香酥鴨

用料：光鴨一隻（二斤半），生菜一棵，銀絲卷六個。

調味料：鹽一茶匙半，白糖一茶匙，醬油（老抽）一湯匙，酒半杯，薑一片，生粉二湯匙，八角四五粒，雞且汁一個，花椒數粒。

做法：㈠光鴨洗淨，放鑊中加水四杯，放下薑，酒，花椒，八角，白糖，鹽，醬油，煮滾後再慢慢火燒煮三小時，到鴨够爛，取出整隻鴨，拿起吹乾水份。㈡將且汁塗在鴨全身均勻，再洒上生粉放油鑊中炸片刻取出，又再放下炸，又取出，如是這樣做三次到鴨全酥脆變為金色，取起整隻供用或斬件皆可，碟邊用生菜絲和花捲，胡椒鹽供用。

烤填鴨（三吃）

用料：填鴨一隻（雪藏鴨特別）六七斤重。

上皮：㈠先放冷水浸數小時，把內臟取出留用。㈡燒滾一鑊水把鴨放下淋全身即收縮皮。㈢再放水二杯半在鑊中，加入一湯匙糖，（來兒利金色糖膠）至糖溶化，用鉤鉤起鴨頭，用糖醬淋在鴨身均勻，鈎起頸掛在當風中吹五六小時，才可放入焗爐中焗五十分鐘到金紅色即可取出片皮上席（用麵餅大葱同吃）。

麵餅皮做法：

做法：㈠麵粉半斤，用滾開冲成熟粉團。㈡再放碎上麵勻分為粉粒捍成圓餅放在平鑊煎片刻即成。

填鴨醬做法（二）

用料：磨豉二湯匙，糖二湯匙，蔴油一湯匙，用水二湯匙和勻放在鑊中煮滾即成。

炒填鴨肉絲

做法：㈠鴨起出皮後，取肉切條，芥菜二兩，鹹酸菜二兩，筍條一條，五香豆乾三件，紅辣椒三隻，以上各用料都切條，荷蘭豆半斤。㈡以上各用料放在鑊中炒加鹽一茶匙再加調料即成。

調味料：味素半茶匙，生粉半茶匙，水二湯，蔴油少許。

鴨骨湯

鴨骨斬件放鑊中炒片刻，加入三杯滾水燒滾，即把大芥菜一斤放下煮到够燉，加入鹽一茶匙，味素一茶匙即可。

七彩豆腐羹

用料：雞肝雞腎各兩個，紅蕃茄一個，青豆半杯，蕃菇四個，鮮蝦仁半杯，白板豆腐四件，煎蛋一隻，上湯四杯。

調味料：上湯六安士，生抽二茶匙，生粉三湯匙，味素一茶匙，白糖半茶匙，鹽一茶匙，胡椒粉蔴油少許。

做法：㈠雞肝腎用水一川，切粒，冬菇浸發切粒。㈡雞蛋用生粉生抽各半茶匙醃拌。㈢用鑊放下上湯冷菇粒燒滾把豆腐切方塊放下，再加進各用料和調味料，蕃茄切粒最後放入即成七彩色上好湯菜。（關淑仁）

海天酒樓夜總會
海天古典舞蹈劇團 九時半至十時十五分
伊期 11時15分 「波斯大聖」技藝家
世界馳名·平衡雜技
南美肉彈·性感艷舞 一時正
麗安娜小姐
每逢星期三晚九時
加插一九六九新裝表演
香港儀態學院演出·露華濃主持化裝
鼎爵：嫦娟·江艷珊小姐
菲律賓名歌星：米麗葉小姐·歌德路·羅德歌先生主唱
安東尼歐十五人大樂隊伴奏
本酒樓二樓特設海后美容院
九龍尖沙咀海運大廈三樓
定座電話：六七〇七九二·六七〇一一八一五三八〇
樓上停車場私家車的士均可直達

灣仔 醉瓊樓飯店
莊士頓道一零八至一二弍號
電話：七二七三二四·七二六一六零
正宗東江菜
壽筵喜酌
晚飯宵夜
廳房雀局
歡迎外賣
廳房雀局由正午十二時開始

刊登本報廣告
請撥電話七三
〇七〇八接洽

每個婦女均應有的常識

陰道炎的成因與治療

·英紫·

使到婦女們感到苦痛一種普通得很的原因，就是陰道頂癢和發炎的情況。依照醫學的用語，叫做「陰道炎」。

婦女陰道炎最爲嚴重的原因，大概就是一種淋毒性的傳染病，說來眞是奇怪，雖然陰道炎嚴重得很，但是女人的陰道却有着克服那種傳染病毒的能力，它在數個月或者甚至數個星期之內就會自己消毒起來。可是那條尿道仍然會潛伏那種病毒，甚至許多個月甚至數年之久，即使在陰道內不能夠發現那種疾病的證據，但是一個女人仍然有可能從這種持久性的尿道傳染病毒把淋病傳到一個男人的身上。

基此之故，一個女人當她的陰道有着任何刺激情況的時候，就要由一個適當的醫生給她檢驗一下，那是至關重要的，即使那種刺激情況似乎並不怎樣嚴重，也是一樣。在一種淋毒性傳染病的最初階段，由於用顯微鏡把子宮頸和尿道的污垢照樣檢驗一回的辦法，普通都很容易的判定它的原因。

其他較不嚴重的陰道傳染病，實際上可能引起較大的苦痛。所謂「酵母傳染病」，就是其中的一種病患，這種傳染病可能引起排出其形狀看來差不多像鄉下乳酪的一種排泄物。

但是驅使那個病人去看醫生的那種徵候，就是那種强烈的痕癢。這種情形，通常在行經前一兩天就開始發生，在經期後就變得惡劣得多。那種有機體，因此在經血獲得營養，藉着行經期間大量繁殖起來。那種痕癢，即使沒有加以治療，也有可能在數天後停止下來，那個病人會認爲她好了一些。但是在下一次行經的時候，那種痕癢的情況就會再次發生了。

一個女人體內的荷爾蒙均衡，對於「酵母傳染病」有機體的生長有着一種顯著的後果，如果一個女人懷孕和有着過多的黃體激素（一種性荷爾蒙），那就無法治療或者完全根絕。

那種傳染性的有機體所能做到的唯一事情，就是把它加以控制。她可以被保持得很是舒服的狀態，但是如果停止治療，則那種情況就會再次發生起來。

那些避孕藥丸（那是維持類似妊娠的狀態的），也有利於「酵母傳染病」的發展和使到較難醫治那種傳染病。由於廣泛使用那種藥丸之故，那種陰道的「酵母傳染病」，就變得較爲流行。

但是除此之外，引起在陰道內過多黏液的任何東西，一定要消除了去。這種過多分泌物的成因，就是子宮頸的潰爛作用，或者子宮頸通管腺狀組織的過分生長。對這些情況的唯一治療辦法，就是實際燒灼那個病患部份。

燒灼子宮頸，是指用一條燒熱的電線接觸到子宮頸部份來說。那個子宮頸對於熱力是不敏感的。那個病人所受到最不妥當的痛苦，就是像經期攣瘀的一種感覺。

在施行燒灼手術之後，那個病人在四五個星期之內每週一次回到那個醫生處，來治療那個子宮頸，以便阻止發生任何結疤的現象，因爲那種結疤可能使到子宮頸通管狹窄起來。

陰道排出排泄物和感到不舒服另一種最爲普通的原因，就是毛滴蟲有機體。這實在并不是一種細菌而是一種極微動物，比普通的細菌大過許多倍。它是流動的，它能夠在陰道分泌液的周圍游泳。它引起大量的排泄物，這種排泄物有着一種令人討厭的氣味。

直至數年以前爲止，這種毛滴蟲是很難治理的。後來一個成藥製造商變成一種叫做「法拉基爾」的新藥。連續十天或者十二天每日服用這種藥丸三次，差不多可以在那個期間內奇蹟地清除那傳染疾病。

毛滴蟲的染傳病，雖然沒有被列爲一種性病，但是其實那是淋病的一種。它能夠經由性交傳染的。男人們可在攝護腺裏面潛伏那種有機體，和在洩精的時候使到女性感染那種病毒。基此之故，如果一個女人被發現有着毛滴蟲的傳染病毒，她的丈夫就一定要服用「法拉基爾」那種新藥了。

年青的女人在春情發動期以前，有些時候會被發現染上一種非特殊性的炎症。「非特殊性」是指那并不是一種性病傳染病毒來說。什麼會引起這種傳染病，有時很難判定的。那裏可能有數種有機體混合起來。一個女孩的陰道組織，對於傳染沒有像一個成年女人那樣的抵抗力。那種治療辦法，通常是一連幾天塗敷增進女性荷爾蒙的軟膏。這種辦法，會產生較有抵抗力的粘膜和引起一種療法。

在生命周期的另一端，就是女人在停經後的陰道，陰道的粘膜在這個時期較爲脆弱和容易感受傳染。如果使用一種女性荷爾蒙的軟膏就會使到那塊粘膜回復一種較厚和較有抵抗力的類型，和使到那種傳染和煩悶終止下來。

女人在停經後陰道變化的重要性，需要有一番的認識和了解。在這個世紀的初期，人類平均的壽命，是四十六

奧納西斯的來頭大

看他一生怎樣奮鬥

·文質·

最近，美國故總統甘迺迪遺孀積琪蓮跟希臘船業大王亞理斯托奧納西斯結婚，在各方面有不相同的評論，無論怎樣說，假如奧納西斯的來頭不大，聰明的積琪蓮不會隨便嫁給他的。

奧納西斯不單是希臘船業大王，更是世界最富有的人之一，他擁有船隻的數目多過許多個國家的海軍船艦。但是他的成功也並非偶然，他曾經過一番奮鬥，他的事業開始於他在十六歲時，他的錢袋祇剩有六十元，現今他在每年旅行十萬哩，視察他在各地的業務，他的總辦事處設在蒙地卡羅，對着停泊在海灣的一艘價值三百萬美元的遊艇，那就是他的家，但是他有華麗的住宅在紐約、長島、巴黎、蒙得維的亞、倍諾斯愛勒，他常在那些地方款待國際顯貴和名流。奧納西斯在希臘更有一個面積五百畝的小海島，名叫史高皮奧斯，他跟積琪蓮就是在島上的一間小教堂內結婚。

奧納西斯於一九零六年一月十五日在土耳其的史美拿城出生，他的父親荷馬奧納西斯是一個有財勢的煙草商，他們的原籍是希臘人，但在土耳其的領土居住已經有數代了。奧納西斯在五歲時喪母，他的父親在兩年後續娶。但奧納西斯受由他的祖母嚴格教養，當他在十六歲時進入一間由英國人辦的著名中學，那年值土耳其發生革命，國民軍佔領史美拿城，將城中的希臘人隨意殺害，奧納西斯有三個叔伯被吊死，他的繼母和她所生的兩個女兒，荷馬被拘禁在集中營內，奧納西斯隨在他的身邊服侍他，因爲他的身體不適。後得美國副領事向當地行政府交涉，才將荷馬父子釋放，他們就到希臘跟家人重聚。

荷馬在希臘所謀不遂，常常賺不夠錢來養活他的妻和四個兒女，更有他的三個嫂嫂和她們的兒女也要他照顧，後來他決意打發奧納西斯到南美洲謀生，很困難才籌得船費和一百元，奧納西斯在一九二三年九月到達阿根廷首都倍諾斯愛勒，在他們衣袋裏祇剩有六十元，他到一間廉價的客棧居住，幸得不久在電話公司做接綫生。他的工作是由晚上十一時到翌晨七時，他得他的父親的朋友資助，日間在他所住的房子做他的辦公室，開辦經營煙草進口的生意，在過去，阿根廷的煙草差不多全由美國和古巴輸入的，奧納西斯說服當地的香煙製造商用希臘的煙草，在兩年內他代買入價值二百萬元的煙草，他得百分之五佣金，那已有十萬元，他早已辭去電話公司的職務。

奧納西斯的業務日得發展，希臘政府也有注意到，所以在一九二八年委他做代表跟阿根廷政府簽署新商約。因爲奧納西斯辦得很妥善，爲答謝他，希臘政府就委他做駐倍諾斯愛勒的希臘總領事，奧納西斯在那時除經營煙草外，更加多穀類、羊毛、牛皮和鯨魚油等，當他在二十五歲時，他的財產已超過一百萬美元。

在世界經濟不景時，奧納西斯開始船務，他祇用兩艘航行，等待不景過後，他就出齊他的六艘貨船，他賺了很多錢，他在一九三五年進入運油船業務，他到瑞典定造一艘一萬五千五百噸的運油船，他是第一個希臘人擁有運油船的。

在第二次世界大戰爆發後，奧納西斯將他所有的三艘運油船和許多艘貨船重價租給盟軍，他大有所獲，在戰爭結束後，美國將剩餘的二十三艘運油船和運輸船出售，奧納西斯派人出面，以二千萬美元買得，但在一九五三年他被美國政府控告以騙局，因爲那些船隻規定不得售與非美籍人，結果奧納西斯被罰七百萬元了事。奧納西斯因業務有大發展，就多造更大和更好的運油船，他的船隻多在巴拿馬、洪都拉斯、哥斯達黎加、利比里亞或沙地阿拉伯註册，以在那些國家的註册費和工資較平。

奧納西斯在一九五三年想在蒙地卡羅的一個高等集團，租那個已停辦的冬季運動會會址做他的辦事處，奧納西斯就買了那個集團的大多數股票，那個集團除了有賭塲，四間酒店，一間劇院，更有一個哥爾夫球場，結果奧納西斯得如所願，奧納西斯在一九五六年除已有價值五億美元的財產外，更得到希臘的民航專利二十年，翌年他將國營的航空公司，改名爲奧林匹克航空公司。

奧納西斯在一九四六年十二月與紐約富有的希臘航業巨子利云諾斯的女兒雅蒂娜結婚，當時奧納西斯是四十歲，新娘不過十七歲，奧納西斯的年紀大二十三歲，今次奧納西斯與積琪蓮結婚，他是六十二歲，積琪蓮是三十九歲，奧納西斯的年紀也是大她二十三歲，眞是巧合。奧納西斯與雅蒂娜在一九六零年結婚，他們已有兒女各一。

奧納西斯的身材中等，他常戴有顏色的眼鏡，他能操流利英語、西班牙語、法國語、義大利語、土耳其語和希臘語，他極少喝酒，他愛好各種水上運動，特別是駕帆船，他對人也算親善，且是一個健談者，當他購買得蒙地卡羅賭場的權益後，有一個新聞記者問他會不會去賭博，他回答說：「我從來是不賭博的，我感覺到沒有興趣。我是曉得的，我的畢生就是一個極大的賭博。」他最大的勝利也許是贏得積琪蓮，她曾做過美國總統夫人的。

不相干的兩件事情

知愁小姐：

來信說你生長在一個窮苦家庭裡，依靠母親辛苦地將你和哥哥撫養長大，本來生活過得還算快樂，不幸的是，你媽媽近來勸你嫁給一個從未見面，年紀比你大一倍的有錢人，後來你見過那男人一次，覺得不喜歡，便堅決反對。我告訴你，你的反對是對的，因爲婚姻是關乎一生幸福的大事，並不是做買賣（雖然從另一方面說，你祇見過對方一次就覺得不喜歡，那種態度也嫌不夠客觀。）你心裡感到難過，因爲你媽媽說你自私，她的心情雖然可以體諒，但她的想法却是不對的。事實上如果你的婚後生活是痛苦的話，那麼她做母親，心裡會覺得好過嗎？父母是愛護兒女的，有關這一點，祇要你有耐心跟她解釋，我想她總會同意你的看法的。

可是，在你反對母親給你安排的愛情的同時，你自己去談戀愛，却又遭遇了不幸。你用眞心去對待的愛人，有一次跟你大吵一頓，此後便不再見你了，無論你怎樣不顧自尊地去求他，他也不再理會你。你痛苦極了，你覺得自己去找的愛人也靠不住，因而想到，倒不如聽媽媽的話嫁給個有錢的中年男子，就算。

首先，我不知道那位「有錢的中年男子」是個怎樣的人，對「可否嫁給他」這個問題，我無法替你出主意。我要提醒你的是，你受男友的冷落，和是否嫁給那有錢人是兩回不相干的事，應該分開來處理，如果混爲一談，因爲受了男友的刺激，一氣之下嫁給明明是自己不喜歡的人，那是很危險的做法。

其實，由來信所說來看，你的那位愛人雖然算是失去了，却可說是不値得你受很大刺激的。你首先試試分析一下你和他的關係，還關係是很平常的。你們最多只是拉拉手，彼此沒有怎麼的親熱過，也就是說，你們彼此的感情還是很淡的。在這階段裡，彼此都還有選擇的餘地，因爲人生往往不會是那麼幸運，第一次戀愛就會得到成功的。雖然很多人說你美麗，但外貌並不是愛情的唯一條件，如果他認爲你在其他方面不合他的理想的話，他是有權捨你而去的，因爲你們的關係還不算深，而在你這方面來說，我認爲你對這段感情也未理智地想過，也許你再深入地想想，也許會覺得這個人也有許多不合理想的地方。何况他一再對你冷落，最少已證明他不夠愛護你，又何必去懷念他呢？

最後讓我重覆一句：無論如何，你這兩件事是完全不相干的，得不到愛情，並不等於你永遠得不到，更不等於你應該隨便去嫁一個人就算數，你明白我的意思嗎？

莎莉霞

沒有超人

·王凝·

中世紀的歐洲，由「貴族」統治下，經過長達一百年的黑暗生活。那時候的歐洲，古希臘羅馬民主精神被摧殘殆盡，代之而起封建與宗教兩大勢力壓在人民頭上。尤以那時的基督教，爲了製造自己神化地位，提倡「禁慾主義」，講究禁絕一切世俗，特別是男女之間的慾望。那時候的僧侶，地位很「崇高」，權力也很大。文藝復興初期，意大利一個教徒薄伽丘，在他的一本「十日談」之中，將他們大大嘲笑一番，剝下他們虛僞的外衣，暴露出他們在情慾上面的醜態。一句話，這些自詡爲人中之神的僧侶，根本還是人，在任何一方面，跟普通人全無二致。

最近，蘇俄禁影很多西方影片，其中包括「七俠蕩寇誌」「脂粉七雄」「諜網嬌娃」「昨日、今日、明日」，理由是「黃色」。

據說：官方的電影檢查機構接到「人民」對這些電影「猛烈抨擊」後，作出上述決定。而擺在面前的事實是，上映這些西方影片，部部收得，塲塲爆棚，所謂「人民猛烈抨擊」一來，那些「讚美無產階級生活，協助觀衆劃出眞正階級道路」的影片，自然大受威脅，門堪羅雀。

共產政權常常宣揚自己的人民，思想情操如何高尙，對男女問題如何嚴肅，一些這樣平淡不過的影片，就使他們露出了尾巴。可見從任何角度看，人畢竟是人，不會有「超人」！

萬·花·筒

丹麥婦女愛抽烟斗

·雲紫·

拉斯穩遜太太金髮碧眼，芳齡廿七歲，丈夫已經去世，膝下有一個三歲兒子承歡。她家住丹麥首都哥本哈根市，如今則在美國推銷烟斗，因爲她是烟斗製作匠，在她看來，婦女應該抽烟斗，不應該吸香烟。

她說：「以前，我本來慣吸香烟，却老覺不大舒服，喉嚨，拾級上樓之後，往往難以呼吸，幾乎沒氣。」

拉斯穩遜太太認爲自己可能是當世獨一無二的製作烟斗女匠，但是另外可以肯定一點，即丹麥全國有製烟斗的匠人十四個，女的則祇她一人而已。

從前，她本是室內裝飾能手，後來則跟丈夫（保羅在一年前死於心臟病，享年四十五歲）學師，學得了製作烟斗的全套技術。出師之後，她每天會在家裡的製造工場（名叫「蘇倦烟斗製造工場」）內雕桓十七個鐘頭左右，就從地中海內法國島嶼「科西嘉島」運入丹麥的「石南根」進行設計，用手工雕製烟斗，每月約可製成四十柄。工場裡除她之外，另有三個男助手。

她說：她工場裡的製品，最出名的是烟斗上有粒狀綫條直到刻下邊的一種。有這種標記的烟斗，却互不相同，找不到兩柄一般無二的。依大小和設計的美妙程度，售價有五十美元以迄五百美元一柄的不同。她工場裡製出的烟斗，女子用品較小，而且來得尤爲精緻。

對有意抽吸烟斗的婦女，她提出兩點貼士：㈠開始時慢慢吸，不用把烟吸入肺部，也能夠享到抽烟斗的樂趣。㈡不要就心樣子難看，祇消想着抽吸烟斗的樂便了。

拉斯穩遜太太說：「丹麥女子在年約十四歲的時候，便會開始抽吸烟斗的了。她們會跟男孩子外出，飲可樂，聽唱片，抽烟斗。她們的父母對這不會介意，知道抽烟斗的不良影響較少。」

拉斯穩遜太太所開工場的顧客，其中有許多國際知名之士，包括丹麥國王佛德烈九世，好萊塢光頭影帝尤伯連納和美國低音歌王冰哥羅士比在內。

附圖中的烟斗客，可不正是拉斯穩遜太太，口裡咬着的烟斗，則是她親自設計親自雕成的東西。

「甚麼？我的車？我還以爲是你的汽車。」

俄宮艷史

·火麒麟·

二十五：新奇感

這位年輕的郡主，當她知道了自己父母的秘密後，她的生活，便走上放蕩了之路。

在蘇俄有一句俗語，那便是：「肉骨頭上的肉，越是近骨頭，越是好吃呢。」

對於這一點，這位郡主倒是體驗得非常的清楚，同時，她更認爲這句話的確是有眞理，由於這個緣故，她也便決定更加努力去追尋這塊肉骨頭。

由於這個緣故，她是甚麼也不理會了，如果說她還有效慮的話，那便是如何去放蕩追求那種淫蕩的生活，在這種情形下，她是更加天天與阿拉史加在一起。

現在且看她與阿拉史加的另外一段描寫吧！

我去掉了自己的衣服，我更叫阿拉史加也是與自己一樣，在這個期間，我玩弄着他的身體，我感到他是那樣好的一個人。有時，我是讓他躺着，我把他當成了一匹馬，在這種情形下，我可以看到他的反應是怎樣。

說良心話，我們女人的情形，男人是看得多了，可是男人的情形，我們看到的却是少而又少，所以我認爲能夠看到這一點，的確是有着奇異的感想。

有時，他竟然是會用力去咬我，將我咬得感到疼痛萬分，不過，信不信由你，在這種痛楚之中，實在是另有一種樂趣。

還有，別瞧阿拉史加是那麼年輕，在開始的時候，是那樣的不懂事，但是，經過了相當時間的愛戀後，他的幻想力也便是越來越豐富。

×　×

這位年輕的郡主，也是一個充滿了幻想的人，因此，當一件事情，過了相當時間之後，她便感到無法應得滿足，她便感到需要創造新的方式。

有的時候，阿拉史加躺在她的旁邊，又會問她道：「現在我眞想知道，當初究竟是那一個人最先佔有你。」

「這件事情，用不着你管，」她回答。

「但是，我却想知道，在你的身體裡面，會不會有着別人的香蜜，」他說。

「你何必去理別人呢，」她說，「現在我的身體裡面，不正是有着你的香蜜嗎。」

「不，你誤會了我的意思，」他說，「你知道嗎，我是希望當你與別的男人在一起時，我能夠從鎖匙孔中看到一切。」

「你眞的想那麼做？」她反問道，「難道說你是一點也不妒忌嗎？」

「爲了滿足我的好奇心，我當然是絕對不會妒忌的。」

賭塲裡的奇異遭遇（三）

在賭塲中，他見到一個美女，樣子生得非常不錯，看他有何奇遇……

我對於她的話，實在是感到有點莫名其妙。

但是，再進一步，我又發現我與她之間，實在是都摸錯了門路，要不然是絕對沒這樣的。

「我希望你能夠離開寶比。」她說，「你曾經答應我們這樣做過。」

「我答應過？我甚麼時候答應過？」

「在電話上……」她說，「我曾經打過電話給你的。」之後，她露出了痛苦的神色，她說：「我希望你能夠愼守諾言，我更希望你能夠做到這一點，你知道嗎？他是我現在僅有的東西了。」

這時，我已經穿好了衣服，走到她的面前去，將手放在她的肩頭上。我坦白的對她說：「小姐，我可以坦白的對你說，我並不認識寶比，在我的朋友裏面，更沒有一個人叫寶比，幾分鐘之前，我還以爲你不過是一個騙子，現在看起來，我的看法是錯了。」

「我問過你的名字，你說你的名字叫J・G。」

「是的，」我回答。

「你更曾經對我說，你是與我在俱樂部裏面會面。」

到了這裏，我漸漸的摸清楚了這件事情，我問她道：「過去你有沒有見過這個JG呢？」

她搖搖頭，表示她從來沒有見過。

「寶比是你的甚麼人？」我再問她。

「他是我的哥哥。」她回答。

「過去你有沒有見過這個JG呢？」

「沒有，」她回答，「他更不知道是我打電話給他。」

「我明白了，」我說，「你祇不過是打電話到俱樂部去，叫他們爲你找這個JG是嗎？」

她點點頭。

我對她說：「這樣說來，你是眞的找錯了人，你祇是找到一個簡寫相同的人而已。」

到了這裡，她也知道我是在說眞的，她說：「現在看起來，我眞的是笨極了，這樣好嗎，你用汽車把我送回家去。」

我問明了她的地址，坐上汽車，送她歸去。在車上我眞想告訴她，她眞是一個美好的人，尤其是在汽車酒店裡面的那一刻，更使我有一種奇異的感覺。另外一方面，我又希望將來她能夠允許我再見到她，當我送她到達她家的門前時，我的心裡面，眞的好像是有千言萬語，不知應該從何說起。

那時，我祇是有一種特別的心情，那便是我絕對不希望她從我的生命中消失。

她說：「再見。」

我點頭，簡直說不出一句話。

·上官寶倫·

歷史小說

……爲中國政治的唯一指南針。這時離孔子已經五百年了，漢武帝作出了這樣大的「變法」。隨……是個普通道理，爲甚人作天子的，豈有這個也不明的道理？所以天子立刻笑着答道：「我……

第十五回　笑罵由人　恩威自我　鼠頭來歇浦　飛騎定窮廬

……表，倘有更動，敬以該台臨時宣佈爲準。

新到
台灣優良菜種
包心菜　大白菜　大心芥菜　櫻美人蘿蔔　冬瓜白　長蘿蔔　九粉菠菜　結晶花菜　早生花菜　椰菜　六十天　油菜　（項目太多不能盡列）
台灣民生物產有限公司：九龍尖沙咀彌敦道壹百號（東英大廈）　北角分店：英皇道壹三五至壹四三號　旺角分店：荔枝角道廿二號（東興大廈）　分銷處：灣仔芬域街（東城戲院商場）東城禮品

分類廣告

聘請　高薪聘請

美加僱用公司　專辦海外移民就業　九龍旺角16興銀行二樓大廈

美國加拿大英國　請高人新

商業

織針棉毛　東城有限公司

赴美注意

淺草美容院

南昌旅運公司　Nam Xuong Travel & Transportation Co.　九龍旺角新興大廈507室　電話：842787・842223

新興唱片公司（供應汽車原音聲帶大量供應8/4）

顧定康教舞　婷麗五元　贈書兩本

安德烈博士主理　香港商科語言書院招生
英婦會話・德文・法文・日文・國語・西班牙文
簿記　會計　速記
打字全科　英語拼音　珠算全科　TOEFL班　英文文法及寫作、國文、滿文
全部新機、四十元學到畢業　一月速成章氏及國際音標。學費廿元包教曉、一月速成
香港稅例　成本會計　商業信札　數理化班　英文速記
出入口文員班　廣告畫裝飾班　模型雕塑班　國畫班　各業會計
人人可讀　招生
立案・九龍旺角彌敦道607號新興大廈三樓（大人公司對面）・設備爲規模最大及師資最好學府・電話：858440
以上各科均由香港國名教授授課・修業各科頒發畢業証書外・另備考LCC及PITMAN・AIA・GCE・BSC文憑試

中文大學

立案・香港商科語言書院・安德烈博士主理
Reservation, Booking, Ticketing
航空地勤　訓練班
旺角彌敦道607新興大廈三樓，電858440（大人對面）

安德烈博士主理　立案　香港商科語言書院
廣告畫裝飾班　模型雕塑班　名家授課　六月畢業　保薦就業
旺角彌敦道607號新興大廈三樓　電話：K-858440

大華電專
無線電有聲實物函授科　無線電工程科　電視科

立案HONG KONG RADIO INSTITUTE招生
香港電專
電視技術科　軒尼詩道439至445號二樓三樓・電話：762071・778021

招初、中、高班
英婦
立案・香港商科語言書院・安德烈博士主理
旺角彌敦道607號新興大廈三樓・電858440（大人對面）

龍虎風濕丹　沈培生

醫藥

旅行車出讓

出讓

寫字樓招租

尖沙咀寶勒巷18號地下二樓

唐寧別墅
全部套房・滿舖地毯
整日熱水・新張特價

招租

授面授函物實校學電線無亞比林哥
哥林比亞無綫電學校實物函授面授
科目：（三）無綫電及電視工程全科　有聲無綫電工程實物函授科（無時間限制）

工商晚報
中華民國五十七年十月二十六日 星期六 農曆戊申年九月初五日 第七頁

歷史小說 漢武帝 今聖歎

卅七：鳳楊頒遺命

竇太后如今不在了，武帝在實際上，正式全權當政，一切自己作主。「我們必須改革了，大家有好主意，可以不必忌諱，其各獻知。」武帝下了求賢良的詔書，天下紛紛由地方郡守根據縣令縣長（漢代大縣首長稱「令」，小縣首長稱「長」）的推薦，各郡將有見解有學識，爲國家用過心思的士人的「賢良對策」，集在一起，向長安的宰相府送去。經過各大臣的詳細初選，向天子奏上。武帝很高興的每天披閱，不肯放過任何一篇，最後採用了董仲舒的建議：以後漢朝政府，專採用儒生的對策，罷去其他各派思想的說法。這是自有孔子以來，儒家的思想，第一次正式爲朝廷下命令，作爲中國政治的唯一指南針。這時離孔子已經五百年了，漢武帝作出了這樣大的「變法」。隨即下詔官，繼他祖父恢復經學博士之後，設置了政府最高的學官，五經博士。經是指儒家孔子相傳下來的禮、易、春秋、詩、尚書五經，爲了尊崇聖人，在這每一部書之下，加上了一個經字。博士在漢朝就是國家最高學府的研究教授，就是主持全國文化教育思想的指導人。在這五經博士之下，又設立了「博士弟子員」，等於現在的國立中央研究院，有一定名額的專門研究員。由武帝起，孔子的儒家思想，取得了中國學術思想的中心地位。這以後維持了二千多年，只摻雜過法家的思想，大致外表是一直尊重孔子爲首的，就是外族來建王朝，首先便是向這定於一尊儒家低頭，沒有例外。

「然則百家之言（其他各派的思想和著作）我們就不要了嗎？」鄭衞仁仗着天子對他一直保持着好朋友的地位，乘機在侍奉之時，提出了這個問題。漢天子自高帝而惠帝，尤其是文景二帝，都是做戲採用會議的形式，在天子面前議論國事的，鄭衞仁的這話，武帝當然不會認爲犯忌，因爲秦天子和許多後來的天子，都明白凡大小臣民皆有國家興亡的責任，還是個普通道理，爲聖人作天子的，豈有還說的也不明的道理？所以天子立刻笑着答道：「我不是廢棄百家之言，我不過主張董仲舒以儒爲最高學府之指導，作爲中心思想罷了。凡先代諸子百家之著作，都是我們中國的文化結晶，理應保存，豈可效秦皇的胡爲，加以毀滅？」

這言一出，滿朝傳說，布於全國，民間的自由學術思想，安然不動。武帝常親自到內宮書房去查看皇家公主們讀書的成績，他注意男女平等的教育。

由漢武帝之雖獨尊儒術，而不廢棄百家，使秦始皇一把火以後，好容易在漢朝初六十多年由背誦記憶得來的古代諸子百家的書籍，依然在這亞洲的文明領導大國存在着，這不但是武帝的偉大處，也是東方文化的大幸。當然青年天子漢武帝，本身是一個極愛好學問的通達的天子，心理正常，有真摯的情感，沒一點私心小器，堪稱集大成的漢朝天子。他祖父和父親造成的文景之治！但非但能保持，而且還發揚光大。因爲武功太轟轟烈烈了，又因爲他死後諡法是「孝武帝」，於是他的文治反而有點兒掩蓋。這一位武帝，倒眞是文兼武，武幷未超過文的。

五〇：吸迷幻煙以後

陸佳與莫財安帶了小憐與蘭茜去附近一間公寓，莫財安說：「我們先試吓迷幻烟的滋味，然後才分開房間好嗎？」

小憐道：「爲什麼？可以分成兩對，在房裏面試的。」

莫財安笑道：「我未見過吸了大麻烟後的人，會變成怎樣，也許有很好笑的動作和表情，所以要四個人一塊兒互相欣賞。」

結果，他們先開一個大房，莫財安對陸佳說：「佳哥，你先吸一支吧，我來欣賞你對於迷幻烟的反應。」

陸佳道：「你要撿便宜？不行，你先吸一支，待我看看你有什麼反應吧。」

小憐笑道：「兩位到也客氣，你推我讓，還是待我先吸一支吧。」她在烟包中小心地運出一支，點火，深深地吸一口。

莫財安道：「爲什麼要挑選？」

小憐這時似乎貫注在吸烟，好像沒有聽見他的發問，蘭茜答道：「每一包迷幻烟中，有一支烟王，這是藥力特別厲害的，假如有特別用途的話，或者吊癮時，便要選吸這支烟王了。」

不久，小憐已經吸完一支，臉上浮現一抹紅艷，眼睛出現一道特異的神采，突然，嗝笑道：「來來，親愛的，我等候你很久了。」她自動脫去衣服，動作十分迅速，轉瞬間，連最後的乳罩三角褲也剝去，撲入陸佳的懷中，熱烈地吻着。

蘭茜拖住莫財安的手，笑道：「我們走吧，到應該分手的時候了。」

莫財安見陸佳也陷入如痴如醉的情形，本來要欣賞下去，但陸佳揮手道：「你們也去另一個房間吧。」他祗有和蘭茜走過鄰的一個房間。

蘭茜道：「你也吸一支試試，男人未上癮之前，吸一支，有意想不到的功效。」她取出那包迷幻烟，遞一支給莫財安，幷爲他點火。

莫財安深深地吸一口，覺得有點辛辣，有點異樣的香味，腦海間突然記起離開聯發棧的時候，愛娜說過一句話，此行不是去玩，而是負有任務，假如吸了烟後，迷迷糊糊，把正經事也忘記，豈不是犯過失，想到這裏，把手中的烟火壓熄。

蘭茜道：「怎麼？不吸了？」

莫財安道：「烟味不好受，辣到舌頭不舒服，和普通的烟味不同，我不覺得有什麼好處。」

第六十九章：杏花樓頭擒妖女

平心而論，這三場表演，是一場比一場精彩，自然所變的掌聲也是一場比一場熱烈，不過，卻還沒達到瘋狂的高潮。

「楚霸王與虞姬」退場之後，闔台上有一段暫時的休息時間，羣豪們又恢復了高談闊論與豪飲。

「江南五義」中的杜倫頗爲失望地道：「傳聞並不可靠，這兒的表演，並不怎麼精彩啊！」

白雲飛含笑接道：「三哥，精彩的在後頭啊！」

文少成目注白雲飛問道：「四哥，聽說這兒新聘的兩位姑娘『白牡丹』、『黑牡丹』的姑娘，委實是色藝雙絕，你見過沒有？」

白雲飛笑道：「盛名之下無虛士，那兩位姐兒絕對錯不了就是。」

杜倫接問道：「老五是問你見到過沒有？」

白雲飛道：「自然見到過，不瞞諸位兄弟說，我已經接連光顧這兒三晚啦！」

一陣春雷似的掌聲，震撼了整座酒樓。

那是顧客們等得太久，正在催促那兩位姐兒出場了。

可是，掌聲過後，仍然沒有消息。

當第二度掌聲再度響起時，白雲飛訝然低語道：「今宵委實是有點反常……」

文少成問道：「四哥，這話怎麼說？」

白雲飛道：「已經那是用不着顧客催請，很快就出場的……」

這當口，「白髮紅顏」尉遲烈那一張娃娃兒臉上，顯出了極度的不安。

第三次掌聲又起，同時有不少人囂聲大叫：

「『白牡丹』快點出場！」

尉遲烈挪動了一下身子，有準備站起來的意思。

但他的身子尚未站起，耳際卻已傳入一串細如蚊蚋，清晰無比，也冷峻無比的語聲：

「尉遲烈，你要安份一點！」

尉遲烈方自驚疑不定地暗自查察那神秘的傳音來自何處時，後台中忽然走出一個執事人員向着全體羣衆一面打拱作揖，一面應聲地笑道：「諸位大爺諸多包涵，兩位姑娘……這就快要出來了……」

語聲微頓了頓，才接着說道：「那一位是……是『避塵山莊』的古……古大爺，……後台有請……」

他口中說的是「古大爺」，但一雙驚疑不定的目光，卻一直在向尉遲烈上座的三人連施眼色。

只見那三人臉色大變之中，古今同已快如電掣地飛縱後台。

緊接着，尉遲烈也虎地站起。

但沈獅克卻適時震聲大喝：

「尉遲烈，你乖乖給本少俠站好！」

這情況的變化，除了「江南五義」早已有所臆測之外，其餘全體羣豪，可說是全感驚訝不已。

不過，大多數的人，都知道「避塵山莊」中那位「古大爺」是甚麼身份，也知道「白髮紅顏」尉遲烈的來頭，更知道方才那矮胖老者口中的「冷于冰的徒弟」是誰。（三四四）

三場表演，一場比一場精彩

六四：背後當面大不同

王老四嘆查查，不知冬冬現在已經愛我勝過愛耶穌，在我面前猛讚冬冬：「阿福，冬冬是腦胭馬中的全材馬，長短乾爛俱宜，覆口嬲活，留後則能放能留。放頭可以一口氣放到底，門一段拉矢已夠。有句話，但與你契媽露薏絲不同，露薏絲究竟馬齡較高，「性」能方面已退化」。聽得我一把火，你可以讚多多，何必拿我阿福的契媽比較。捧人而用惱人的手法襯托，下焉也者，可知劇務王的捧托藝術，尚未臻爐火純青之境。這番話好得在我阿福面前講，要是被我契媽露薏絲聽到，下次唔會准佢上門。有道是：子不言父過」，則循此比例類推，便是「子不言母過」，我對王老四說契媽種種，礙難接下文。我打了個呵欠，表示疲倦，在暗示王老四，你要找女人另外去找，不必在這裡嚕嚕嗦嗦。王老四在自言自語：「我眞係好鍾意多多，不過多多很現實，沒邀拍便不應酬我，與我疏遠！我去舞廳又怕佢砍斧頭，有次我去「凱歌」舞廳將佢帶出街，敲擠我四十個大鐘，你話厘利唔厘利？」大約王老四去「凱歌」搵多多，還在我阿福上工「凱歌」之前，化錢化掉了就算了，做乜肉痛？化錢肉痛非好漢，可知王老四是個起碼人，我阿福比你還大方，一張八百多元的「當日孖寶」照樣送。假使換了王老四，背不背，大成問題。有可能是王老四「搨便宜貨」成習，玩女人一向不化錢，所以化了幾十個大鐘，便不忘記。將來在王老四的「墓誌銘」上要不要提上一筆？總之，我對王老四不順眼，每一句話都覺得刺耳，與過去仰伏佢幫襯做臨時演員時的情況，絕對不同。人與人的印象與感覺，會隨自己的境況轉移。有話其他，王老四在露薏絲、冬冬這兩個女人面前，而今不及我阿福吃香。彼一時也，此一時也，過去是你稱雄，現在是我稱雄，你王老四搵唔到多多，我被冬冬玩過剛回來。王老四起身正要走時，有人用鎖匙開門而入，不正是契媽露薏絲。我親親熱熱叫了一聲契媽，契媽則面對王老四：「你來此則甚？你腦子裡還有我？」顯然對王老四不是十分歡迎，熱度不及以前，隨氣候轉涼而下降。不會料到王老四聽到這句話，未動怒，嘻皮笑臉，上前將露薏絲就是一抱：「親愛的，生我的氣了，我對你是相思爲勞，片場裡忙分身不開，有辦法。露薏絲，你愈來愈嫩，靚過以前。」而後，在吻我契媽的左右頰。奇怪，怎麼劇務王背後話我契媽唔好，見到了又敬佢似女神，一味讚捧。露薏絲避過王老四說：「你照我酒，我可以漱口，好些日子沒安慰你，要安慰得你週到，所以飲酒，酒能助興，你知。」露薏絲用手按了一按王老四的嘴吧：「就是這一張短命嘴，討人歡喜！」王老四眞不要臉，竟然在我阿福的面前，讓露薏絲除褲：「下腰帶露薏絲，有個我，我要侍候你週到。世界上，沒有比你值得我侍候的女人。」

「又來灌迷湯。」

「露薏絲，你由上至下，沒一處不可愛。」

胥至此，王老四好大氣力，將露薏絲抱進房，澎的一聲，將門關上，這個人怎麼一背後一套，當面又一套？會不會是爲了酒後需要，說話就不負責任？契媽呀，你當佢愛你上當了。

情的構圖 劉以鬯

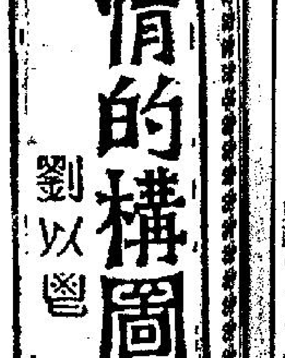

加邦深夜到訪

「昨天下午，你已出街，加邦走來商行找你。他默默地坐在沙發上，愁眉苦臉，彷彿有了甚麼心事似的。」

「不錯，這幾天，他的心情不好。」仲元說。

「爲甚麼？」

「聽說他的女朋友色玲娜鍾已有了新的男友。」

「這是怎麼一回事？」

「誰知道？」翟仲元答。

彩彩不再說甚麼了！舉起酒杯，又呷了一口。她不願意深究此事的原因；事實上也無從查究。不過，當她聽了仲元的話語後，心裡有點亂。

星期一上午，仲元搭機前往歐洲。彩彩走去機場送行；加邦也走去機場送行。仲元登機後，加邦偕同彩彩一起回商行去做工。在返回港島的途中，彩彩故意這樣說：

「這幾天，你好像有甚麼心事似的，我看得出來。」

加邦牽牽嘴角，露了一個苦笑。彩彩見他不願談論這件事，也就不再提出詢問。

在渡海小輪上，加邦問彩彩：「你平時作何消遣？」

彩彩的回答是：「看電影或者到郊外去走走。」

「不打牌？」

「不會打。」彩彩答。

「喜歡看那一類的電影？」加邦問。

「文藝片。」

「不喜歡看西部片或間諜片？」

「不喜歡。」

「常常到郊外去嗎？」

「我喜歡到郊外去走走；只是不大去。」

「甚麼時候有空，我陪你到郊外去遊車河，好不好？我這次從英國回來，還沒有到新界去過，很想到郊外去呼吸一下清新的空氣。」

彩彩不說「否」，也不說「是」；祇是呆呆的坐在那裡不作聲。

渡輪抵達港島，兩人前往寫字樓返工。加邦立刻代替父親處理商行的事務。由於過去並沒有做過這種工作，做起來，難免不感到吃力。

這天晚上，吃過晚飯，彩彩獨個兒坐在房內看書。那是一本寫得相當好的小說；但彩彩不能集中精神去閱讀。她的思想機構除了仲元與加邦外，再也容納不下別的了。

有人按門鈴。

放下手裡的書本，走去應門。

出乎意料之外，走來找她的……竟是加邦！（一○六）

誤會 ·魯樹·

小丁，一單身王老五也，任職於某洋行爲出納員。

某早，小丁逾時半句鐘始上班，且眼有黑圈，狀甚狼狽，似曾遭人毆打，同事友輩，以刻正工作時間中，不便加以詢問，至午間休息之進膳時間，衆人即趨前相詢遲到及黑眼圈之理由。

小丁初則支吾搖首，不肯有所透露，然終不耐各友好之好意慰問，長歎道：「此皆拜單身寡人之所賜也！」

緣由，小丁卜居一公寓式洋房，房東一對姓王之中年夫婦，老王爲某機構之夜班職員，每晨八時許始下班返家休息，王氏夫婦膝下無兒，除老王性稍暴躁外，與小丁相處亦可說融洽。

當日晨早，小丁梳洗完畢，正換上西服準備上班之際，忽覺褲上黨褶部位之拉鍊失靈，遂欲將之褪下，以另套代替，惟遍尋不獲，原來均已送往洗衣店洗熨也，棖急間，無奈，只得往隣室央請王婦相幫。因小丁對縫紉之道，一無所知也。

王婦以助人爲快樂之本，遂不顧秀髮蓬鬆，睡眼惺忪，即取出針線，爲小丁處理該失靈之拉鍊，匆忙間，亦顧得命小丁將褲褪下由彼處理，仍讓之穿於小丁身上，只俯身爲之調整，正當此刻，老王下班歸來，目睹此「烟靭」之狀，不覺大憤，不問情由，即揮拳痛毆小丁，至雙方解釋明白，小丁已飽嘗老拳。

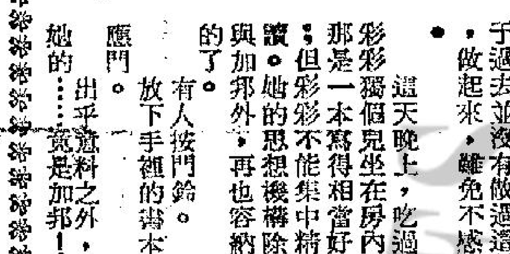

第十五回 笑罵由人 恩威自我 飛騎定窮廬 龍韜來歐浦

徐樹錚離開府學胡同，就去中南海國務院見靳雲鵬。靳雲鵬聽說他來了，在辦公室等候，見面拉着手說道：「又錚，我昨天沒有到車站接你，你不見怪吧！」

徐樹錚說道：「總理太客氣了，這個如何敢當。」兩人到客廳坐下，徐樹錚又站起身說道：「關於蒙古撤治經過，要向總理作一報告。」

靳雲鵬搖手說道：「又錚，你坐下談，少叫一句總理成不成。」

徐樹錚說道：「這是國家體制，怎能隨便。」

靳雲鵬說道：「國家體制是擺給人們看的，所以我昨天不能去車站接你，現在到了房裏，就剩下咱哥弟兩個，你還口口聲聲總理，不是有意挖苦我嗎？」

徐樹錚道：「總理雖然客氣，篤念舊交，不過，我還應該守我的立場，不能隨便。關於蒙古方面情況，屢次有電報報告，總算仰仗國家威信，撤治順利成功，但善後事宜，待辦的還很多。」

靳雲鵬斜着眼睛道：「又錚，你請講，祇要能作得到的，我一定照辦就是了。」

徐樹錚笑道：「其實總理要辦也不難，第一件是關於籌邊使與都護使職權劃分的問題，這兩個機構實在是叠床架屋。」

靳雲鵬說道：「這一點你不說我也想到了，都護使是外蒙自治期間派駐的官，地位僅在於溝通蒙漢感情，算是中央保有蒙古宗主權的一個象徵，實際上不能起甚麼作用。籌邊使位尊權重，是準備蒙古撤治以後統率蒙古官民的大員，目前既然撤治成功，都護使一職就沒有用處，應當裁撤才是。」

徐樹錚未想到自己要說的話都被靳雲鵬說出來，當時祇有點頭稱是，心裏對靳雲鵬的誤會又減了一分。

靳雲鵬又問道：「又錚，還有甚麼事呢？」

徐樹錚說道：「還有就是關於蒙古開發事宜，需要一筆巨款，也希望中央支持。」

靳雲鵬說道：「這一點你同李贊侯商量一下，看看國庫情形而定，總之在可能範圍內，中央總盡力支持就是了。」

徐樹錚未料到靳雲鵬如此合作，一時十分感動，敵意全失。兩人又談了一些閒話，徐樹錚始告辭回到家中休息。

當晚，徐世昌召見，由段祺瑞、靳雲鵬陪同前往，徐世昌見面又誇獎一番，徐樹錚更加得意，當將治理蒙古的方針從新說了一遍，說道：「這些問題都是很早就應該作的，祇以國家多故，蹉跎至今，實在慚愧的很，難得你一出馬就迎刃而解，今後對於有關地方建設，改進蒙人福利等事項，政府必然悉力以赴，你可以同靳雲鵬商量一個具體辦法，我一定照准就是了。」

徐樹錚再三稱謝，談了三十分鐘，起身告辭，段、靳兩人也同時辭出。三人出了中南海各自回去，徐樹錚到了家中，安福系重要分子皆在等候，大家看見徐樹錚，馬上過來把他團住，紛紛問候起居，徐樹錚一一回答，好不容易把這批人敷衍走，天快亮了。（四七〇）

猫頭鷹鄧雷故事 滴底金庫 盧森保

那架死亡的車已出現了，曾經二次想殺他而沒有成功的汽車。鄧雷這才知道，他們不止一個人，那個駕車的司機就是另外一個搭檔。

可是，這一次這個駕車的人沒有用死亡的高速，這祇是以正常的速率迎過來。如果他一樣用死亡的速率，那麼鄧雷與傑夫二個人都可能變成他的輪下寃魂。

那扇車門是張開着的，車行越來越慢，他們的配合功夫做得相當精密——

當傑夫連跑帶爬地爬進那架汽車的車廂裡去時，車子就繼續往前，可是速度卻驟然地提高，鄧雷已經在這個時候，把身子避進了車與車間的縫隙中。

汽車迅即橫過他的前面，直往出口處駛去。

貓頭鷹以手帕掩着自己的下頷，那條手帕立刻被鮮血染得斑斑駁駁的，他一拐一拐地在那些車與車之間找到了那隻失落的鞋子。

許多人都以好奇的眼光凝望着他呢？但是他卻是視若無睹的態度，走出地留的車房去。

有一些竊竊然的議論飄進他的耳膜裡。

——是爭風吃醋吧！

——可能是有甚麼寃氣。

這一句「爭風吃醋」卻給鄧雷帶了靈感。一條搭檔的靈感。

貓頭鷹走下停車場之前，本來可以完全不理會這一件與他完全不相干的事情，做一個「勇救佳人」的英雄爲止。但是，當有人用這樣毒辣的手段，要追他死亡的時候，那種死亡的刺激感，與搜索真相的強烈好奇心，使他再也無法自我壓制。

十分鐘之後，鄧雷已經站到一個旅館的房門。一手以手帕掩着自己的傷口，一手去拍那扇門。

那個美國遊客開門出來，望着面前的那個受傷的陌生男子，露出詫異的神色，「你找誰？」

「史密斯先生，我知道你是一個好心的又是一個優秀的醫生。」鄧雷做出痛苦的神情，他那下頷血痕確實有點痛苦：「我：……」（一○七）

六九：拼將一死做個風流鬼？

在醫生和我的強硬態度之下，戴維斯終於被送入一家高貴的私家醫院治理。

經過醫生的悉心治療一週之後，戴維斯勉強算是好轉了。醫生私下對我說，戴維斯不但有心臟病，而且他整個人內部的五臟六腑，處處都有問題。並建議我一齊勸他回到美國去，想辦法過着寧靜的生活，不能受到任何刺激或者興奮，否則立刻就有問題。這當然包括戒絕性生活，甚至多看一下美麗女人，也可能變成「催命符」！

我答應醫生在勸說他時，我從旁幫口。可是，戴維斯聽了醫生那麼說，竟然毫不動容，不知是他對自己的身體有着盲目的信心？還是拚將一死做個風流鬼？後來，那位醫生出到一項「絕招」——要將一切情形告訴他的太太，等她來處理一切。這一下，戴維斯顯然的接受了他那位醫生老友的勸告，準備出院後便操摃回美國的老家去。

在戴維斯出院的當晚，我們第一次完全沒有涉及性意味的躺在一起長談。他的爲人，十分仁慈而慷慨，他答應將現時居住的那層樓送給我，並要給我一筆生活費，以後如有可能，每月至給我匯一點錢，另外又約好通訊的辦法，把我當是他生意上來往的一位好友的女兒。這是我有生以來，最有點悲傷氣氛的一夜——因爲他對我太好，怎捨得呢？

第二天，戴維斯果然召律師辦好把那層樓轉給我名下的手續，並開了一張二萬五千元的支票給我。然後就忙着打點他自己的事務了。

過幾天，我在機場送他的飛機，這個地方，已經夠使我感觸的了。當戴維斯和我吻別的時候，我已經忍不住眼淚奪眶而出！這也是我生平第一次的流淚——不知爲他？抑或爲我自己？

但至此，戴維斯與我關係，仍未完全終止。他回到美國之後，也有給我寫信和寄過一點錢來，而我也有回信給他，和告訴他我對他十分懷念，還不想找新的「職業」——這是我與他約定的暗語，意思是另一個男人。

當戴維斯回到美國差不多三個月，一天我突然收到一封信，那是他太太寫的，說戴維斯病況日壞，他希望在死之前，能夠見見他在東方做生意時的好拍檔蘇先生父女——指我和那個「父親」。這是我和他約好通訊的掩眼法。其實，我與他的父親那有資格跟得上一個美國大亨打交道？

我當然沒有辦法單獨去見他，而事實上也找不到一個合適的「父親」一同去。我想，對病況日壞的戴維斯來說，加上了這日夕的思念，無疑是一樁最殘忍的事！但我沒辦法呀！

一天，突然有一個陌生的男人上門找我——

香港各電台播音及中文電視節目表

本欄所載節目，係依據各台來稿發表，倘有更動，概以該台臨時宣佈爲準。

香港電台 今日下午四時：

（中文台波段：六四○千週，波長四百六十八公尺，超短波調頻：九十四兆赫。）

【四時】粵曲「仙女牧羊」。三十分，轉播警察會球場金禧杯初賽「星島對警察」。【五時三十分】京曲「趙氏孤兒」之打嬰。五十五分，鮮魚批發市價報告。五十八分，天氣報告。【六時】粵語、國語、潮語、客語新聞，特別報告。二十分，今日新界。【七時】粵語新聞，空中論壇「保良局現代化問題」。三十分，時事實錄。五十八分，天氣報告。【八時】亞洲及本港新聞報告，音樂。十五分，粵劇「夜夜此時聽」。四十五分，轉播倫敦粵語新聞。五十九分，漁民天氣預告。【九時】播放本台龍翔劇團在九龍麥花臣球場演出錄音粵劇「錯中緣」，由本台藝員張雪麗、葉靚楊、何楚雲等主演。【十時】粵語新聞，英國名案之「浴缸中的新娘」，音樂。【十一時】粵語新聞，醉人的音樂。三十分，轉播倫敦國語新聞。四十五分，時代曲㊀歡樂在今宵，㊁莫忘舊時情，㊂恨不鍾情在當年，㊃夜色茫茫。五十七分，天氣報告及漁民天氣預告，粵語新聞。【十二時】廣播完畢。

明日播音節目：

【七時】粵語新聞簡報，時代曲選唱。十五分，天氣報告，錄音轉播倫敦粵語新聞及週末漫談。卅分，天氣報告，重播「農民一週」。四十五分，時代曲選唱。五十六分，天氣報告及漁民天氣預告。

【八時】粵語新聞，香港海員特別報告，每日公衆活動報告及特別報告。十五分，重播「青年出路介紹」。廿八分，名伶名曲：魂化瑤台夜合花（新馬師曾）。五十分，中央市場蔬菜價格概況報導。五十八分，天氣報告。

【九時】國語新聞。十分，潮語新聞，特別報告。廿分，歌星選唱：姚莉之歌。卅分，重播英國的音響，音樂。

【十時】長篇粵曲：㊀芙蓉神（李寶瑩、陳寶珠），㊁乘龍跨鳳（鄧碧雲）。五十八分，天氣報告。

【十一時】粵語新聞簡報，轉播香港堅道天主堂主日彌撒。

【十二時】粵語新聞簡報，今晨馬頭角本地及外來生牛及生豬批發價格報導，星期美點。卅分，漁民天氣預告。

【一時】潮樂欣賞。十五分，粵語新聞，特別報告。二十八分，天氣報告。卅分，「時事實錄」。

【二時】國語新聞，特別報告。十分，京曲選唱。卅分，播放本台龍翔劇團在麥花臣球場演出的錄音粵劇「錯中緣」。

【三時】粵語新聞簡報。繼續粵劇。五十八分，天氣報告。

商業第一台 今日下午四時：

（第一台波段：一○五○千週，波長二百八十六公尺。）

【四時】天氣報告，時代曲。三十分，爸爸遊戲。【五時】一曲寄心聲。【六時】轉播香港電台新聞簡報，港九時事，天氣報告。三十分，時代曲。【七時】新聞報告，十八樓C座。三十分，時代曲。【八時】轉播香港電台新聞報導。十分，是誰主唱有獎節目。三十分，時代曲。【九時】新聞報告，港九時事。三十分，天氣報告，大丈夫日記。【十時】新聞報告，粵曲㊀孝廉訪艷，㊁蠻雨酒琵琶。三十分，時代曲。【十一時】新聞報告，天氣報告，粵曲㊀情僧，㊁紫釵記之「劍合釵圓」。卅分，時代曲。五十九分，轉播香港電台新聞簡報。【十二時】天氣報告，播音完畢。

明日播音節目：

【七時】轉播香港電台新聞簡報，天氣報告，清晨音樂。卅分，天氣預測，繼續清晨音樂。

【八時】轉播香港電台新聞報道，天氣預測，星期茶聚。

【九時】續播星期茶聚。

【十時】新聞報告，天氣報告，最受歡迎歌曲介紹。

【十一時】新聞報告，報道東南亞各地天氣情況，繼續播出最受歡迎歌曲介紹。十五分，祝壽祝婚節目。卅分，口琴講座。

【十二時】新聞報告，港九時事。卅分，日月光華錄。

【一時】繼續日月光華錄。十五分，轉播香港電台新聞報道，天氣報告，報道東南亞各地天氣情況，漁民天氣報告。卅分，電影故事「紅鷺異動」。

【二時】時代曲。三十分，電影故事「小五義大破銅網陣」。

【三時】轉播香港電台新聞報道，粵劇精選：花木蘭（麥炳榮、鳳凰女、半日安、陳好逑、陳錦棠）。

商業第二台 今日下午四時：

（第二台波段：一一七○千週，波長二百五十六尺公）。

【四時】天氣報告，粵曲㊀平貴別窰，㊁搖花艇。三十分，今晚換狗消息，出賽狗隻最後入閘報導。四十分，轉播花墟警察球場甲組足球金禧賽

曲。【六時】轉播香港電台新聞簡報，天氣報告，時代曲。三十分，粵曲「才女考探花」。【七時】新聞報告，活用國語。十五分，時代曲㊀水邊小唱，㊁不要忘了早回來，㊂再會吧朋友，㊃幽怨。三十分，粵曲「重開並蒂紅」。四十五分，時代曲㊀穿着鞋子走路，㊁淚痕，㊂老青少，㊃夢裡會情郎，㊄追。【八時】報導每場賽狗結果，粵劇「錢塘蘇小小」，由任劍輝、余麗珍、鄭幗寶、曾雲飛、新麥炳榮、李若呆、小甘羅等主演。【九時】天氣報告，續播粵劇。【十時五十五分】天氣報告，續播粵劇。【十一時】輕音樂。【十二時】天氣報告，音樂，播音完畢。

明日播音節目：

【七時】轉播香港電台新聞簡報，清晨音樂。十分，天氣報告。卅分，天氣預測，時代曲。

【八時】轉播香港電台新聞報道。十分，天氣預測，漁民天氣報告。十五分，祝壽節目，音樂。廿五分，天氣預測，歐西時代曲。

【九時】新聞報告，天氣報告，絃歌寄意粵曲點唱節目。

【十一時】新聞報告，天氣報告，時代曲。卅分，報道東亞各地天氣情況，粵曲：㊀書劍幽魂（鄧碧雲、李紅），㊁踏雪尋梅（林家聲、陳好逑）。

【十二時】新聞報告，重播流行歌曲話當年。四十五分，時代曲。

【一時十五分】轉播香港電台新聞報道，港九時事，天氣報告。

【二時】報道東南亞各地天氣情況，時代曲。卅分，粵曲：神童救祖（杜國威、林燕芝、陳耀權、曾鑑飛、傅標安）。

【三時】轉播香港電台新聞報道，王昭君揮曲。四十分，粵曲：遼東（鍾雲山、鄭幗寶）。

麗的銀台 今日下午四時：

【四時】粵曲點唱。三十分，音樂。三十五分，轉播金禧杯足球初賽「星島對警察」。【五時三十分】漫談爵士音樂。【六時】歐西流行歌曲介紹。二十分，賽狗預測。三十分，小說「女賊羅賓」。【七時】小說「破壁神功」。三十分，轉播港台時事實錄，報告各場賽狗結果及預測。【八時】新聞、天氣及節目報告。十分，談一事，長一智。二十分，時代曲。三十分，攝影漫談「重陽節登山獵影」。四十五分，時代曲。【九時】民間故事「仁俠書生」。三十五分，粵曲「賣油郎獨佔花魁」，教育台明日節目報告。【十時】世界名著「飽的一生」。三十分，輕歌妙韵。【十一時】新聞報導，天氣預測，體育消息，明日節目報告。十五分，夜半奇談「寬蟹飽」。四十五分，時代曲。五十八分，轉播港台粵語新聞。【十二時】音樂及流行曲，繼續報告各場賽狗結果及預測。【一時卅分】完播曲。

麗的金台 今日下午四時：

【四時】潮曲。【五時】潮語小說「武松」。三十分，越劇。【六時】音樂。三分，轉播港台國、潮、客語新聞。三十分，社會服務，節目報告。四十五分，小說播劇「英雄得路」。五十分，夜話。【七時】小說「孽惡恨」。卅分，潮語戲劇化小說「婚變」。【八時】新聞、天氣及節目報告。廿分，時代曲，賽狗消息。卅分，潮曲。【九時】戲曲介紹。卅分，麗的呼聲夜總會。【十時】評話。卅分，小說「寧我負卿」。【十一時】新聞、天氣、體育及明日節目報告。十五分，潮州戲劇。四十五分，國樂。【十二時】完播曲。

麗的中文電視

（上午）【九時】播映測驗圖。（下午）【一時五十八分】節目簡報。【二時】粵語片「大明英烈」，蘇少棠、羅艷卿主演。五十分，飛虎隊片集。【三時十五分】小仙女片集「仁慈的心」。四十分，名畫與畫家。【四時】摔角競賽。三十分，象棋比賽。【五時】新聞摘要。五分，京劇。【六時】海底歷險記「硫湖怪獸」。【七時】世界新聞，天氣報告。二十分，世運特輯。卅分，現代青年。【八時】體育世界。三十分，粵語片「碧血金釵」，張英才、陳寶珠主演。【十時十分】麗的歌壇。【十一時】絕處逢生「母愛」。五十分，最後新聞，天氣報告。五十五分，閉幕曲。

無綫電視

【二時卅分】翡翠台：西片「六大寇」。【四時十五分】翡翠台：粵語片「小偵探」，由鳳凰女、馮寶寶、胡楓主演。【五時】明珠台：七彩「雷鳥」片集。【六時】翡翠台：青年節目精華。明珠台：七彩「泰山」片集。三十分，翡翠台：體育節目「歐洲足球賽」，加映體育短片。【七時】明珠台：七彩「非洲牛仔」片集。三十分，翡翠台：新聞及天氣報導。【八時】翡翠台：七彩「泰山」片集。明珠台：新聞及天氣報導。三十分，明珠台：世運會特輯。【九時】翡翠台：星光晚會。三十分，翡翠台：花王俱樂部。明珠台：七彩「聰明特務」片集「身陷虎穴」。【十時】翡翠台：歡樂精華。明珠台：七彩「無敵鐵探長」片集。卅分，翡翠台：最後天氣及新聞報導。四十五分，翡翠台：摔角比賽。【十一時】明珠台：七彩「萬能神探」片集。三十五分，翡翠台播映完畢。【十二時】明珠台：「浮生漫談」片集。三十分，明珠台：最後天氣及新聞報導。四十五分，明珠台播映完畢。

第十九屆世運特輯

女子二百公尺背泳決鬥 美女獲金銅牌 寶琪華遜首次爭得冠軍

【本報綜合報導】女子二百公尺背泳星期五晚舉行決賽，美國包辦了金牌與銅牌，加拿大則獲銀牌，奪得錦標的是美國的十八歲選手寶琪華遜，她在最後五十公尺處發浪前進，噬然而出，首先泅達終點，成爲這個新增項目的第一位錦標得主，她的成績是二分廿四秒八，亦成爲世運會新紀錄，她在初賽時泅二分二十九秒二，亦是與賽者中成績最好的，獲銀牌的十七歲加拿大名手丹娜與她相距兩公尺以上，丹娜初賽時曾領先兩公尺的。

獲第三名的荷爾亦祇有十七歲，她早已得女子四百公尺個人四式接力及一百公尺背泳兩項金牌，她又是一百公尺背泳一分六秒二的世界紀錄保持者。

茲錄決賽成績如下：

(一)寶琪華遜(美國)二分廿四秒八。(二)丹娜(加拿大)二分廿七秒四。(三)荷爾(美國)二分廿八秒九。(四)連妮蒂華遜(澳洲)二分廿九秒五。(五)嘉絲芭勒(南斯拉夫)二分卅三秒五。(六)科洛明娜絲(西班牙)二分卅三秒九。

男子同程同式 東德馬迪斯奪金牌 時速打破世運紀錄

【墨哥西城廿五日路透社電】男子二百公尺背泳決賽，東德馬迪斯冠軍，奪金牌獎。他是世界紀錄的保持者，今次成績以二分〇九秒六時間破世運紀錄，險勝奪標。第二名美國米高艾威以二分十秒六獲銀牌獎，第三名美國何斯利則以二分十秒九而獲銅牌獎。

女子四百公尺個人四式泳 美女全能泳手高比 包辦個人四式錦標

【本報綜合報導】女子四百公尺個人四式決賽，大熱門之美國選手高比奪得金牌，她是世界的紀錄保持者，她以十公尺的巨大距離戰勝第二名的隊友韋杜莉，韋杜莉與東德的史丹芭克分獲銀銅奪牌。

早些時候高比已在另一項二百公尺個人四式泳中奪得錦標。

茲將成績列下：

(一)高比(美國)五分八秒五，(二)韋杜莉(美國)五分廿二秒正，(三)史丹芭克(東德)五分廿五秒三，(四)柏達遜(美國)五分廿五秒八，(五)茜杜爾(東德)五分卅二秒正，(六)薛絲頓(紐西蘭)五分卅四秒六。

高比現年十八歲，四年前當她還只有十四歲的時候，便在東京世運會奪取到銀牌，不過她不是在個人四式泳中獲得，而是在女子二百公尺蛙泳中取到。

四年來她的泳術進步了許多，不論捷泳、蛙泳、背泳或蝶泳各種技術，無所不精，堪稱第一流全能泳手，她保持了女子二百公尺與四百公尺兩項個人四式的世界紀錄。

高比奪標的成績是五分八秒五雖然未及她保持的五分四秒七世界紀錄，但亦打破了五分十七秒二的世運紀錄。

捷克「金髮靚女」與未婚夫進餐，喜露眉梢：捷克女體操兒世運會體操金牌得獎人「金髮靚女」嘉絲拉絲卡於本月廿五日在墨西哥城跟她的未婚夫捷克一千五百公尺賽跑能手約瑟共進早餐。他們於一九六四年世運會在東京結識，並計劃本月廿七日在墨西哥結婚。（合衆國際社無綫電傳眞）

摔角保選手 資格被剔去 賽前聞嗅鹽

【墨西哥市廿五日美聯社電】本屆世運的摔角比賽頻頻出事，本星期五，保加利亞摔角選手特萊科夫被褫奪了希臘羅馬式摔角賽的與賽資格，因爲他在跟美國選手哈西溫克交手時，曾經就毛巾一聞嗅鹽。

在跟哈氏交手的雛量級摔角淘汰賽中，特萊科夫獲得勝利，醫生在後發現，特萊科夫曾經就毛巾大聞嗅鹽。

國際摔角委員會醫生瑞典人史特隆巴說：「你知道：在摔角比賽進行期間，是不准飲、吃和嗅振奮劑的。特萊科夫曾就毛巾聞嗅鹽，因此，我們勢須把他剔出。」

女子排球賽 波蘭居季席

【墨西哥市廿五日美聯社電】本屆世運女子排球賽今天各場比賽的結果如下：

波蘭勝秘魯——三比一。

南韓勝捷克——三比一。

女子排球賽，有八隊參加，按全組單循環制，業已賽畢全部秩序，則有波蘭、秘魯、南韓及捷克等四隊，波蘭七戰五勝兩敗，得十二分，排在第三位，秘魯、南韓及捷克均爲七場，三勝四敗各得十分，波蘭已穩得銅牌，日本與蘇俄於星期六爭霸，且看上屆冠軍日本，能否衞冕成功。茲將各隊積分列下：

隊名	勝	負	分
日本	六	〇	十二
蘇俄	六	〇	十二
波蘭	五	二	十二
秘魯	三	四	十
南韓	三	四	十
捷克	三	四	十
美國	〇	六	六
墨西哥	〇	六	六

【墨西哥市廿五日美聯社電】本屆世運男子排球賽今天各場比賽的結果如下：

日本勝保加利亞——三比零。

美國勝比利時——三比零。

【墨西哥市廿五日路透社電】在本屆世運男子排球錦標賽中，日本於今天以「直下三局」擊敗保加利亞，而在這項十國爭雄的競賽中，得以造成七勝二敗的紀錄穩得銀牌。

不論明天蘇聯與保加利亞交鋒的結果如何，日本的名次將較在該賽中失敗者的名次爲高，因爲蘇、保兩隊迄已各負一仗，日本則在所勝各仗中，全部獲得連勝三局的戰果。

報章讚揚釜本邦茂 譽爲超級足球明星

【墨西哥市廿六日合衆國際社電】本星期四，日本世運足球隊球將釜本邦茂在該隊跟墨西哥交鋒時包辦兩球，使日隊以二比零獲勝，初次奪得世界足球賽的銅牌。本星期五，墨西哥報紙把釜本譽爲超級足球明星。

此間的英文「新聞報」，刊出一張釜本邦茂射球英姿的圖片，並用文字讚道：「射球力勁準確，而且大有威脅性的日本球將釜本邦茂，在本星期四對墨西哥隊的比賽中，一人而能射入兩球，成績如此卓越，証明他的確是一員超級球星。」

捷克靚女嘉絲拉絲嘉 不讓梅耶專美 亦獲三面金牌

【墨西哥市廿五日合衆國際社電】女子高低雙槓體操決賽，捷克嘉絲拉絲嘉冠軍，連獲第三金牌獎。第二名西德珍絲，第三名蘇俄華洛蓮娜。

個人鞍馬式體操

【墨西哥市廿四日路透社電】世運體操女子個人鞍馬式賽，捷克嘉絲拉絲嘉獲得金牌，蘇俄德蘇告得銀牌，蘇俄的嘉露蓮娜則獲銅牌。

冠軍嘉絲拉絲嘉以十九・七七分得冠軍，亞軍蘇告爲十九・六二分，季軍則爲十九・五五分，嘉絲拉絲嘉曾於日前獲得女子個人全能體操的錦標，此次取勝得金牌，爲她在本屆世運再度得金牌。

女子體操平衡木決賽 蘇女險得金牌 捷女屈居亞軍

女子體操平衡木決賽，蘇聯選手古珍絲卡婭擊敗了著名的捷克體操女郎嘉絲拉絲嘉，奪得了金牌。嘉拉絲嘉屈居亞軍獲銀牌。早些時候她已奪去了三面體操金牌，蘇聯另一位體操選手柏壓克則得銅牌。

男子千五公尺長途泳 澳墨泳手成績最佳 入選決賽八人產生

【本報綜合報導】男子一千五百公尺自由式初賽分四組進行，取錄成績最高前八名參加決賽，在初賽中，以澳洲長途泳將十七分十秒一最佳，次爲墨西哥的荃蒂，泅十七分十一秒。他兩人同在第四組初賽入圍，而世界紀錄保持者美國的波頓，在第一組中游十七分廿七秒二得第一名。

該項世界紀錄是十六分八秒五由波頓在今年創出，世運紀錄十七分一秒七，則於上屆東京世運時由澳洲之溫德爾所創。

下列成績是初賽時前三名的戰果，但每組只前兩名選得決賽權，日本泳手伊藤勝次，未能游出本身之十七分十秒水準，已告落選。

第一組：(一)波頓(美國)十七分廿七秒二。(二)蘇頓(加拿大)十七分卅五秒九。(三)花士力地(西德)十七分四十秒。

第二組：(一)紐爾遜(美國)十七分卅六秒。(二)雅蘭力士(墨西哥)十七分廿七秒四。(三)曼吾(東德)十七分卅七秒六。

第三組：(一)柯南夫(澳洲)十七分十七秒一。(二)乾沙利(美國)十七分廿二秒七。(三)柯遜(瑞典)十七分五十七秒。

第四組：(一)荃蒂(澳洲)十七分十秒一。(二)依華利拉(墨西哥)十七分十一秒。(三)伊藤勝次(日本)十七分五十秒二。

男重劍團體賽 波蘭獲得銅牌

男子重劍團體賽，波蘭以九比六擊敗了西德，獲取第三名得銅牌。

水球戰果

【墨西哥市廿五日美聯社電】本屆世運水球賽今天各場比賽的結果如下：

巴西勝希臘——五比二。

墨西哥勝日本——五比四。

西班牙勝西德——七比五。

荷蘭勝古巴——八比五。

水球遺材賽的名次，業已確定者爲第七荷蘭，第八古巴，第九西班牙，第十西德，第十一墨西哥，第十二日本，第十三巴西，第十四希臘。

籃球遺材賽

【墨西哥市廿五日美聯社電】西班牙於世運籃球遺材賽，八十八比七十二勝義大利，而獲得第七名，義大利則排列第八，在分組初賽時期西班牙曾以八十六比九十八而敗於義大利。

墨西哥以七十六比七十五勝波蘭，主辦國的球隊得第五名，波蘭排第六位。

馬術個人花式決賽 蘇德選手均上名 得獎牌全是老嘢

馬術個人花式決賽，蘇德國家全部上名，其中蘇聯的四十歲老將奇士武夫奪得金牌，西德五十六歲老將歷卻南吾與卅二歲的奇連琪則包辦了銀銅兩牌。

茲錄決賽結果如下：

(一)奇士武夫(蘇聯)一五七二分。(二)歷卻南吾(西德)一五四六分。(三)奇連琪(西德)一五三七分。(四)哥烈托(蘇聯)一四一九分。(五)高拿(西德)一四七五分。(六)柏打士高夫(蘇聯)一四七一分。

足球今演冠軍爭奪戰 匈牙利爲衞冕力拼 保加利亞企圖爆冷

世運足球「壓軸戲」，今天由匈牙利與保加利亞爭金牌，匈牙利與保加利亞爭金牌，連續五屆的東歐球隊爭冠軍，爲衞冕而戰的上屆盟主匈牙利，仍被視爲本屆的熱門冠軍，但保加利亞在半準決賽已憑着運氣而獲晉級，倘再獲「幸運之神」的照臨，則未嘗無爆冷的可能，本屆世運足球賽，確曾迭爆冷門，熱門冠軍匈牙利今仗也許可勝難穩。

匈牙利於準決賽演出「冠軍相」，從五場比賽的過程，則匈牙利亦比保加利亞稍勝一籌，雖然在分組初賽時期，保加利亞的同組對手較爲強些，同組裏有上屆亞軍捷克及奇兵突出的危地馬拉，但匈牙利於初賽時期，因爲同組對手不會太弱，似乎要保留實力，以待進入半準決賽才施展眞功夫，何隊被迦納迫和，可能就在這種情況下產生，但照初賽至準決賽，則匈牙利的表現，似本較保加利亞稍遜一籌。

由分組初賽至準決賽，要研究今天爭霸戰的形勢，何保兩隊各爲比賽五場戰績。匈牙利在初賽時期排在C組，其能獲入圍已屬意料中事，分組時期的三場比賽計爲勝薩爾瓦多四比零，和迦納二比二，勝以色列二比零，其被迦納迫和，是一個冷門，尤以迦納以三比五敗於以色列的一仗過後，對匈牙利之役，迦納有四個球員被罰停賽，匈牙利是否不濟至此，而被迫和？實在值得研究，鑒於「以迦」的一仗，匈牙利似乎不欲刺激迦納球員，而踢「同位波」，這點可從匈牙利以二比二和以色列一仗看出，但到了至半準決賽，匈牙利以五比零大勝日本，而日本亦已獲得季軍，足見匈牙利的戰力，何等強勁，在五場比賽，匈隊爲四勝一和，射入十四球失兩球。

保加利亞初賽排在D組，曾勝泰國七比零，和捷克二比二，勝危地馬拉二比一，半準決賽與以色列零比零和，直至擲毫定晉級，保加利亞「執贏」了，準決賽勝墨西哥三比二，惟已相當吃力，合計五場比賽保加利亞失多了三球，已較匈隊多了三球，這就很有理由相信：保加利亞的防守不及匈牙利穩健，而前鋒的進攻力量，保加利亞亦似乎差些，因爲其所射入十四球，對泰國隊的一場波，已佔了七球，恰爲半數了。

再從匈保兩隊的獲得決賽權的一仗看，保加利亞與以色列一仗，在艱苦中打開出路，保加利亞遂以色列與日本的晉級，已是錦標賽所帶來的幸運了，以日本參加世運的足球水準，本港的球迷也相當了解，以「五五波」，也許亞洲的國家中以色列仍爲一種看法的，而匈牙利以零比零和保加利亞，以色列既然經以二比二和以色列，何保兩隊實力以零比零和以色列打成二比二和局之後，才以一球險勝，與墨西哥打成二比二僅勝獲得決賽權，但墨西哥是前日的主辦國的爭季軍的球隊，以零比二敗於日本，但足見日本勝墨西哥爲容易，但準決賽的一仗，匈牙利以五比零勝日本，使已獲得季軍的日本隊，變成第二流球隊，而在該役中，匈牙利亦被譽爲有「冠軍相」的隊伍，當然憑種種估計方式，保加利亞似乎難與匈牙利爭衞的正比例計算，但匈牙利是「熱門冠軍」，卻是無可否認，除非保加利亞得球運之助，才有爆冷門機會，看來這場金牌爭奪戰，匈牙利取勝的可能性較高。

男單人各式划船 匈牙利獲兩金牌

【墨西哥市廿五日路透社電】本屆世運男子單人卡雅克式划艇一千公尺決賽的結果如下：

(一)希茲(匈牙利)四分二秒六三。(二)沙巴倫科(蘇)——四分三秒五八。(三)韓遜(丹麥)——四分四秒三九。(四)祖斯基維茲(波蘭)——四分六秒三六。(五)彼特遜(瑞典)——四分七秒八六。(六)馬拉(捷克)——四分九秒三五。

【墨西哥市廿五日路透社電】本屆世運男子單人加拿大式划艇一千公尺決賽的結果如下：

(一)達泰(匈牙利)，四分卅六秒一四。(二)魯烏(西德)，四分卅八秒三一。(三)加可夫(蘇)，四分四十秒四二。(四)特維特卡(捷克)，四分四十秒七四。(五)魯賓諾夫(保加利亞)，四分四十三秒四。(六)馬魯遜(瑞典)，四分四十五秒八。

【墨西哥市廿五日路透社電】本屆世運男子雙人加拿大式划艇一千公尺決賽的結果如下：

(一)巴柴爾和柯維吉奧夫(羅馬尼亞)，四分七秒一八。(二)韋治斐和彼特里科(匈牙利)，四分八秒七七。(三)卜古羅佩茨和沙馬頓(蘇)四分十一秒三。(四)馬第尼茲和阿達米拉諾(墨西哥)，四分十五秒二四。(五)林德洛夫和樂德里茲(瑞典)，四分十六秒四。(六)哈魯克和韋納(東德)，四分廿六秒三六。

【墨西哥市廿五日路透社電】本屆世運男子雙人卡雅克式划艇一千公尺，決賽結果，由蘇俄選手沙巴倫科和莫洛索夫奪得金牌，匈牙利選手奇西和泰珊奪得銀牌，奧地利選手塞波德和花禍奪得銅牌。

四人式千公尺 挪威奪獲首名

【墨西哥市廿五日路透社電】此間世運男子四人卡雅克式划艇一千公尺決賽結果：挪威奪得金牌，羅馬尼亞奪得銀牌，匈牙利奪得銅牌。

女子單人蘇獲金牌 雙人式西德得第一

【墨西哥市廿五日路透社電】本屆世運女子單人卡雅克式划艇五百公尺的決賽，結果如下：

(一)畢娜娃(蘇)，二分十一秒零九。(二)布魯兒(西德)，二分十二秒七一。(三)杜美特露(羅馬尼亞)，二分十三秒二二。(四)史慕克(美)，二分十四秒六八。(五)華芙洛娃(捷克)，二分十四秒七八。(六)魯斯勒(東德)，二分十六秒零二。

【墨西哥市廿五日路透社電】本屆世運女子雙人卡雅克式划艇五百公尺決賽結果，西德選手西默曼和艾莎奪得金牌。匈牙利選手卜菲和羅絲妮奪得銀牌，蘇俄選手畢娜娃和西麗娜奪得銅牌。

三面金牌在胸前，遙望下屆多的添：年十六歲的德瑪梅耶，佩戴在世運她會游泳比賽中所贏得的三面金牌。她是奧林匹克運動會歷史上個人奪獲三面游泳金牌的第一個女健兒。（合衆國際社無綫電傳眞）

美國獎牌遙領 蘇聯仍圖掙扎

世運已近尾聲，美國在獎牌數字中，擊敗蘇聯早已成定局，不過，蘇聯仍拼命追趕，在昨試的大半天比賽中，蘇聯共取到了十二面獎牌，其中金牌佔四面，他們大都是在賽艇，馬術及體操等冷門項目中取到的。

茲錄列廿五日爲止各國獲獎數字如下：

國家	金牌	銀牌	銅牌	總計
美國	卅八	廿七	廿九	九十三
蘇聯	二十	廿二	廿三	六十五
匈牙利	六	十	十	二十六
澳洲	五	六	四	十五
西德	五	十一	八	廿四
東德	六	七	七	廿
波蘭	四	〇	八	十二
法國	七	一	五	十三
肯尼亞	三	四	一	八
義大利	二	四	八	十四
羅馬尼亞	四	四	二	十
英國	四	五	三	十二
荷蘭	三	三	一	七
捷克	七	二	一	十
丹麥	一	四	三	八
日本	六	二	三	十一
瑞典	二	一	一	四
芬蘭	一	一	〇	二
伊朗	二	一	二	五
突尼西亞	一	〇	一	二
瑞士	〇	一	四	五
南斯拉夫	一	一	〇	二
紐西蘭	一	〇	二	三
比利時	〇	一	一	二
巴西	〇	一	一	二
依索匹亞	一	一	〇	二
牙買加	〇	一	〇	一
墨西哥	一	二	一	四
中華民國	〇	〇	一	一
阿根廷	〇	〇	一	一
古巴	〇	二	〇	二
保加利亞	〇	三	一	四
土耳其	二	〇	〇	二
蒙古	〇	一	三	四
挪威	一	一	〇	二
奧地利	〇	二	二	四
加拿大	〇	三	〇	三

曲棍球賽世運紀錄 荷蘭戰勝西班牙 比賽將達三小時

【墨西哥市廿五日路透社電】本屆世運曲棍球賽今天各場比賽的結果如下：

紐西蘭勝肯尼亞，二比零。在本屆世運曲棍球賽中，紐西蘭奪得第七名，肯尼亞則奪得第八名。

荷蘭勝西班牙，一比零，這場比賽，由中午十二時四十五分開始，直至下午三時三十分，因爲雙方均未能打開紀錄，帶來了連續的加時賽，荷蘭獲得決定勝利的一球，此場決定位置的比賽，花了二小時又五十二分鐘，爲世運曲棍球賽有史以來最長時間的比賽。法定時間爲七十分鐘的曲棍球賽，這場比賽加時達一百零二分鐘。荷蘭以一球僥勝，獲得第五名，西班牙得第六。

東城·快樂
東城 兩點半 五點半 七點半 九點半
快樂 兩點半 五點半 七點四 九點八
第四週映！請週末早 明後 快樂 天五場 加開十二點十三
華納出品 七彩 最眞！最實！最慘！最烈！最感！人人爭看 皇牌 巨片 大戰 皇牌巨星 尊榮 領銜主演 預售三天座票
越南戰火
鋼鐵陣容 輝煌製作 場面偉大 空前絕後
美人計，生擒敵將！勇士壯一去不還！間諜潛伏軍中，生擒叛將，預佈地雷，照付妙計！
特藝七彩透視體 中文字幕片上

THE GREEN BERETS
戰爭場面連續六十分鐘爲影史創舉！
火血屍遍十天腥爲火山夜探，指揮敵光搭地新敵寨，全新器現
海河橫野風里地愁砲陣動！偵察「如部出武！
美國「青帽子」突擊隊在越南光榮戰蹟！

利舞臺·樂宮
今天 四場 利舞台 明天 加開十點半 二日夜五場獻映
死亡隊 鐵窗 主角：洛泰萊 「仙樂飄飄處處聞」主角：基斯都化龐馬 「諜海奇任務」主角：嘉拉柏芙史美 「鐵壯士」「諜海三主角：李龐馬莉 「戰地英雄」主角：戴麗娃莉 老牌生角 法蘭曹通
六大巨星空前聯合演出！
伊士曼七彩！
通緝令！
大刺客 連環進擊！大鏢客 橫衝直撞
身懷高指示 追蹤萬里 遭逢國際間諜 拼命大戰！
開拉暗藏內命武器 溫爾布頓 球場殺機 四伏
蘭克公司諜戰片王

NOBODY RUNS FOREVER
死亡陷阱 緊張！午夜冷槍 刺激！

怪貓幽靈
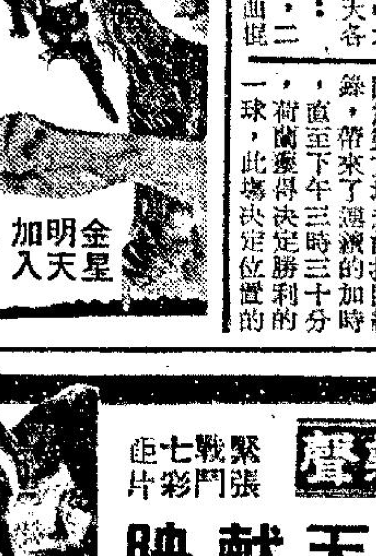
京華 御子 影界 出品 傑作
金星 明天 加入 紐約 大世界 麗宮 今天請早 紐約 大世界 五場

樂聲 新聲 緊張 戰鬥 七彩 巨片
今天獻映
新頭復活 開所未開 見所未見 十分離奇
中國大盜傳奇殊奇案
鐵面金剛
基斯杜化李 嘉蓮多 占士羅拔遜 聯合演出
大鬧倫敦橫行西藏
殺人奇術 世界霸秘密 武器 當者我亡

THE FACE OF FU MANCHU